



En todos tus sentidos

EXCMO. AYUNTAMIENTO DE MONTEFRÍO



PROYECTO DE CONSTRUCCIÓN DE 1 PISTA DE PADEL



AYUNTAMIENTO DE MONTEFRÍO

Area Técnica – Oficina Técnica

PLAZA ESPAÑA, Nº 7
18270 - MONTEFRÍO (GRANADA)

oficinatecnica@montefrio.org
Telfno. 958 33 61 36 Fax 958 33 61 86

Registro Entidades Locales : 01181358
C.I.F. : P-1813700-J

INDICE

1 MEMORIA

- NORMATIVA OBLIGADO CUMPLIMIENTO
- ESTUDIO DE GESTION DE RESIDUOS
- ACCESIBILIDAD
- PLIEGO DE CONDICIONES
- CONTROL DE CALIDAD

2 EBSS

3 MEDICIONES Y PRESUPUESTOS

4 PLANOS



AYUNTAMIENTO DE MONTEFRÍO

Area Técnica – Oficina Técnica

PLAZA ESPAÑA, Nº 7
18270 - MONTEFRÍO (GRANADA)

oficinatecnica@montefrio.org
Telfno. 958 33 61 36 Fax 958 33 61 86

Registro Entidades Locales : 01181358
C.I.F. : P-1813700-J

1. MEMORIA EXPOSITIVA.

1.1 AUTOR DEL ENCARGO.

Se redacta el presente PROYECTO DE CONSTRUCCIÓN DE UNA PISTA DE PADEL EN MONTEFRÍO, por encargo del Excmo. Ayuntamiento de Montefrío.

1.2 DEFINICIÓN DEL TRABAJO.

El proyecto tiene como finalidad desarrollar la construcción de una pista de padel de cristal, describiendo las obras a realizar para su construcción.

1.3 EMPLAZAMIENTO.

La parcela se encuentra situado en la C/ Miguel de Cervantes s/n del casco urbano de Montefrío, donde actualmente se encuentran unas pistas polideportivas.

Presenta una topografía plana.

Los linderos están referidos en los planos de emplazamiento.

Aparentemente, y tras la inspección ocular realizada, no se observa que estos puedan estar afectados por ningún tipo de servidumbres, tales como conducciones de teléfonos, red de aguas, saneamiento, ni construcciones, vistas o luces a predios contiguos que de alguna manera puedan hacer inviable la ejecución de la obra proyectada.



AYUNTAMIENTO DE MONTEFRÍO

Area Técnica – Oficina Técnica

PLAZA ESPAÑA, Nº 7
18270 - MONTEFRÍO (GRANADA)

oficinatecnica@montefrio.org
Telfno. 958 33 61 36 Fax 958 33 61 86

Registro Entidades Locales : 01181358
C.I.F. : P-1813700-J

1.4 PROGRAMA DE NECESIDADES.

El programa de necesidades consiste en dotar a la zona polideportiva actual con una pista de padel, que contribuirán a aumentar las instalaciones deportivas, mejorando con ello las infraestructuras disponibles para el disfrute de la población.

1.5 DESCRIPCION DE LAS OBRAS A REALIZAR

1.5.1 TRABAJOS PREVIOS.

Se ejecutará la demolición de la actual solera y la excavación en vaciado de tierras realizada con medios mecánicos para dejar el firme de la pista con 40 cm. de profundidad. Previamente se habrán ejecutado todas las operaciones de desbroce y retirada del material granular existente en el solar.

Se procederá a el desmontaje de un porton metalico y posterior tapado de hueco con muro de ladrillo perforado, enfodcado y pintado.

Se procederá a la apertura de un hueco en el muro del recinto, para ejecutar un nuevo acceso.

1.5.2 CAPA DE BASE.

Se colocará una vez ejecutada la explanación y nivelación de una capa de zahorra artificial compactada al 100 % del proctor como base de apoyo.

1.5.3 CIMENTACIÓN.

Se ejecutará una cimentación perimetral a base de zuncho de hormigón armado de dimensión 0,40 x 0,50 m, con hormigón HA-25/P/20/IIa, elaborado en central sobre el que se colocará las placas de anclaje que recibirán los cerramientos tanto de vidrio como metálico.

Junto a la cimentación y ejecutada al mismo tiempo se colocará una solera de hormigón de 10 cm. de espesor realizada con hormigón HA-25/20/IIa con armadura



AYUNTAMIENTO DE MONTEFRÍO

Area Técnica – Oficina Técnica

PLAZA ESPAÑA, Nº 7
18270 - MONTEFRÍO (GRANADA)

oficinatecnica@montefrio.org
Telfno. 958 33 61 36 Fax 958 33 61 86

Registro Entidades Locales : 01181358
C.I.F. : P-1813700-J

a base de malla electrosoldada de 150x150x6 mm., nivelada con pendientes de desagüe en diagonal según planos de proyecto.

1.5.4 SANEAMIENTO.

Se ejecutará a base de tubería de pvc de 200 mm. De diámetro y se conectará con la red general de saneamiento, a través de su correspondiente arqueta de registro.

1.5.5 PAVIMENTOS.

El pavimento será de césped artificial fabricado con hilos de polietileno resistente a los rayos UVA, 8800 decitex y 65 micras de espesor por el procedimiento de filo insertado, color verde y longitud de filo 15 mm., alta resistencia y capa de regulación a base de arena de sílice (17 kg/m²) marcaje de líneas de juego cortadas y pegadas con geotextil y adhesivos de poliuretano bicomactada para juntas.

1.5.6 EQUIPAMIENTO.

Equipo y colocación de juego de postes de padel en aluminio perfil 80 x 80 mm con sistema integrado en acero inoxidable y tensado por medio de husillo con sistema de cajetines para anclaje para perfil de 80 x 80 mm. En aluminio con una cimentación de 0,5 x 0,5 m para cada poste y red de padel en malla de 45 mm. De dimensiones 12,8 x 10,06 m mallas dobles, cinta de algodón-poliéster, cable de 14 m de longitud D 3x4 mm con largo recubierto de PVC, confeccionada en polietileno. Medida la unidad ejecutada.

Cerramiento pista deportiva 3 m. de altura con enrejado metálico a base de malla galvanizada simple torsión ST/40-14

1.5.7 CERRAMIENTO.

Suministro y puesta en obra de cerramiento de pista de padel de 4 m. de altura en todo el perímetro con vidrios templados de 12 mm. Homologados, fijados mediante tortillería cincada de calidad 6.8 y juntas elastoméricas y malla



AYUNTAMIENTO DE MONTEFRÍO

Area Técnica – Oficina Técnica

PLAZA ESPAÑA, Nº 7
18270 - MONTEFRÍO (GRANADA)

oficinatecnica@montefrio.org
Telfno. 958 33 61 36 Fax 958 33 61 86

Registro Entidades Locales : 01181358
C.I.F. : P-1813700-J

electrosoldada de 50 x 50 x 4 mm galvanizada, con imprimación acqua primer y acabado en esmalte biepoxidico de color a elegir, fijada mediante soldadura y/o tortillería cincada, según especificación del proyecto, sustentados por estructura tubular metálica en acero conformado en frío con imprimación de minio de plomo y acabado con esmalte biepoxidico de color a elegir, anclada a cimentación de hormigón mediante canaladuras realizadas con sistema Hilti tipo HSL-B-TZ incluso p.p. de tortillería, elementos auxiliares, fijaciones, pequeño material mano de obra puertas de acceso abatibles a ambos lados según planos.

1.5.8 ILUMINACIÓN.

Iluminación de pista de padel mediante 8 focos de halogenuro metálicos de 400 w cada uno, ubicados a una altura de 6 m sobre la pista de juego, incluso montaje probado p.p de cableado y cuadro de protección y mandos.

1.6 PLAZO DE EJECUCIÓN.

El plazo de ejecución para la realización total de las obras será de CINCO MESES contado a partir de la fecha de la firma del acta de replanteo.

1.7 PLAZO DE GARANTIA.

El plazo de garantía de las obras es de UN AÑO y, durante el mismo, el contratista deberá subsanar a su costa y a su entera responsabilidad, cualquier defecto que aparezca y que sea imputable a la mala ejecución de las obras.

1.8 REVISIÓN DE PRECIOS.

De acuerdo con lo previsto en el art. 77.1 de la Ley 30/2007 de Contratos del Sector Público, el presente proyecto no puede ser objeto de revisión de precios, al tener un plazo de ejecución inferior a un año.



AYUNTAMIENTO DE MONTEFRÍO

Area Técnica – Oficina Técnica

PLAZA ESPAÑA, Nº 7
18270 - MONTEFRÍO (GRANADA)

oficinatecnica@montefrio.org
Telfno. 958 33 61 36 Fax 958 33 61 86

Registro Entidades Locales : 01181358
C.I.F. : P-1813700-J

1.9 JUSTIFICACIÓN DE LAS OBRAS Y OBRA COMPLETA.

En base a lo indicado anteriormente las obras están plenamente justificadas.

Este proyecto corresponde a una obra completa, que a su terminación es susceptible de ser entregada a uso público, en el sentido permitido por el Art. 93.2 de Ley 30/2007 de 30 de Octubre de Contratos del Sector Público y Art 125.1 del R.D. 1098/2001 de 12 de octubre.

1.10 CONTROL DE CALIDAD

La Dirección de Obra podrá ordenar la realización de ensayos de control de calidad de verificación de las unidades de obra hasta un máximo del 1,5 % del presupuesto de la obra que será descontado de las certificaciones correspondientes. En el caso de que el resultado de los ensayos resulte negativo, el coste de los nuevos ensayos será por cuenta del Contratista.

1.11 CLASIFICACIÓN DEL CONTRATISTA.

En el presente contrato no será exigible la Clasificación de Contratista, en virtud del Artículo 54.1. de la L.C.S.P., así como de la Disposición adicional sexta del Real Decreto-Ley 9/2008; por tratarse de una obra con presupuesto inferior a 350.000,00 € I.V.A. excluido.

En Montefrío a 24 de septiembre de 2013.

VºBº EL ALCALDE ACCIDENTAL
(Decreto de Delegación 38/2013 de 30 de Enero)

EL ARQUITECTO MUNICIPAL

FDO: AGUSTIN GARCIA MORENO

FDO: JESUS PEREZ LOBELLE

LISTADO DE NORMATIVA TÉCNICA DE APLICACIÓN EN LOS PROYECTOS Y EN LA EJECUCIÓN DE OBRAS – COAAT GRANADA (GABINETE TÉCNICO)

0 NORMAS DE CARÁCTER GENERAL

0.1 LEY DE ORDENACIÓN DE LA EDIFICACIÓN (LOE)

- Ley 38/1999, de 5 de noviembre, de la Jefatura del Estado BOE Nº 666 06-11-1999
- Modificación de la Ley 38/1999. Artículo 105 de la Ley 53/2002 de 30 de diciembre, de Medidas Fiscales, Administrativas y del Orden Social, de la Jefatura del Estado BOE Nº 313 31-12-2002

0.2 CÓDIGO TÉCNICO DE LA EDIFICACIÓN

- Real Decreto 314/2006, de 17 de marzo, del Ministerio de la Vivienda. Partes I y II, en la Parte I se establecen las Exigencias Básicas que han de cumplirse aplicando la Parte II. (El R.D. incluye cuatro disposiciones transitorias y una disposición derogatoria) BOE Nº 074 28-03-2006
- Modificación del Real Decreto 314/2006, de 17 de marzo, por el que se aprueba el CTE, en su disposición final segunda. BOE Nº 254 23-10-2007
- Corrección de errores y erratas del Real Decreto 314/2006, de 17 de marzo, por el que se aprueba el Código Técnico de la Edificación BOE Nº 022 25-01-2008

1 ABASTECIMIENTO DE AGUA, SANEAMIENTO, VERTIDO Y DEPURACIÓN

1.1 CÓDIGO TÉCNICO DE LA EDIFICACIÓN DB HS-4 SALUBRIDAD, SUMINISTRO DE AGUA

- Real Decreto 314/2006, de 17 de marzo, del Ministerio de la Vivienda. Partes I y II, en la Parte I se establecen las Exigencias Básicas que han de cumplirse aplicando la Parte II. (El R.D. incluye cuatro disposiciones transitorias y una disposición derogatoria) BOE Nº 074 28-03-2006
- Modificación del Real Decreto 314/2006, de 17 de marzo, por el que se aprueba el CTE, en su disposición final segunda. BOE Nº 254 23-10-2007
- Corrección de errores y erratas del Real Decreto 314/2006, de 17 de marzo, por el que se aprueba el Código Técnico de la Edificación BOE Nº 022 25-01-2008

1.2 CÓDIGO TÉCNICO DE LA EDIFICACIÓN DB HS-5 SALUBRIDAD, EVACUACIÓN DE AGUAS

- Real Decreto 314/2006, de 17 de marzo, del Ministerio de la Vivienda. Partes I y II, en la Parte I se establecen las Exigencias Básicas que han de cumplirse aplicando la Parte II. (El R.D. incluye cuatro disposiciones transitorias y una disposición derogatoria) BOE Nº 074 28-03-2006
- Modificación del Real Decreto 314/2006, de 17 de marzo, por el que se aprueba el CTE, en su disposición final segunda. BOE Nº 254 23-10-2007
- Corrección de errores y erratas del Real Decreto 314/2006, de 17 de marzo, por el que se aprueba el Código Técnico de la Edificación BOE Nº 022 25-01-2008

1.3 TEXTO REFUNDIDO DE LA LEY DE AGUAS

- REAL DECRETO de 20-JUL-01, del Ministerio de Medio Ambiente BOE Nº 176 24-07-2001
- REAL DECRETO-LEY 4/2007, de 13 de abril, por el que se modifica el texto refundido de la Ley de Aguas BOE Nº 090 14-04-2007

1.4 REGLAMENTO DEL SUMINISTRO DOMICILIARIO DE AGUA

- Decreto de 11 de junio de 1991 de la Consejería de la Presidencia de la Junta de Andalucía B.O.J.A. 081 10-09-1991

1.5 CONTADORES DE AGUA FRÍA

- Orden de 28 de diciembre de 1988 del Mº de Obras Públicas y Urbanismo BOE Nº 055 06-03-1989

1.6 CONTADORES DE AGUA CALIENTE

- Orden de 30 de diciembre de 1988, del Mº de Obras Públicas y Urbanismo BOE Nº 025 30-01-1989

1.7 NORMAS PROVISIONALES SOBRE INSTALACIONES DEPURADORAS Y VERTIDO DE AGUAS

RESIDUALES AL MAR

- RESOLUCIÓN de 23-ABR-69 de la Dirección General de Puertos y Señales Marítimas BOE Nº 147 20-06-1969
- Corrección errores: 4-AGO-69 BOE Nº 185 04-08-1969

2 ACCIONES EN LA EDIFICACIÓN

2.1 CÓDIGO TÉCNICO DE LA EDIFICACIÓN DB SE SEGURIDAD ESTRUCTURAL, BASES DE CÁLCULO

- Real Decreto 314/2006, de 17 de marzo, del Ministerio de la Vivienda. Partes I y II, en la Parte I se establecen las Exigencias Básicas que han de cumplirse aplicando la Parte II. (El R.D. incluye cuatro disposiciones transitorias y una disposición derogatoria) BOE Nº 074 28-03-2006
- Modificación del Real Decreto 314/2006, de 17 de marzo, por el que se aprueba el CTE, en su disposición final segunda. BOE Nº 254 23-10-2007
- Corrección de errores y erratas del Real Decreto 314/2006, de 17 de marzo, por el que se aprueba el Código Técnico de la Edificación BOE Nº 022 25-01-2008

2.2 CÓDIGO TÉCNICO DE LA EDIFICACIÓN DB SE-AE SEGURIDAD ESTRUCTURAL, ACCIONES EN LA EDIFICACIÓN

- Real Decreto 314/2006, de 17 de marzo, del Ministerio de la Vivienda. Partes I y II, en la Parte I se establecen las Exigencias Básicas que han de cumplirse aplicando la Parte II. (El R.D. incluye cuatro disposiciones transitorias y una disposición derogatoria) BOE Nº 074 28-03-2006
- Modificación del Real Decreto 314/2006, de 17 de marzo, por el que se aprueba el CTE, en su disposición final segunda. BOE Nº 254 23-10-2007
- Corrección de errores y erratas del Real Decreto 314/2006, de 17 de marzo, por el que se aprueba el Código Técnico de la Edificación BOE Nº 022 25-01-2008

2.3 NORMA DE CONSTRUCCIÓN SISMORRESISTENTE: PARTE GENERAL Y EDIFICACIÓN (NCSE-02)

- Real Decreto 997/2002, de 27 de septiembre, del Mº de Fomento BOE Nº 244 11-10-2002

3 AISLAMIENTO ACÚSTICO –INCLUYE MEDIO AMBIENTE)

AISLAMIENTO ACÚSTICO EN LA EDIFICACIÓN

3.1 CÓDIGO TÉCNICO DE LA EDIFICACIÓN DB-HR DOCUMENTO BÁSICO DE PROTECCIÓN CONTRA EL RUIDO

(OBLIGATORIO A PARTIR DEL 22-10-2008)

- Real Decreto 1371/2007, de 19 de octubre, por el que se aprueba el documento básico «DB-HR Protección frente al ruido» del Código Técnico de la Edificación y se modifica el Real Decreto 314/2006, de 17 de marzo, por el que se aprueba el Código Técnico de la Edificación BOE Nº 254 23-10-2007
- Modificación del Real Decreto 314/2006, de 17 de marzo, por el que se aprueba el CTE, en su disposición final segunda. BOE Nº 254 23-10-2007
- Corrección de errores y erratas del Real Decreto 314/2006, de 17 de marzo, por el que se aprueba el Código Técnico de la Edificación BOE Nº 022 25-01-2008

B) AISLAMIENTO ACÚSTICO EN ACTIVIDADES

3.2 GESTIÓN INTEGRADA DE LA CALIDAD AMBIENTAL (GICA)

- Ley 7/2007, de 9 de julio, de Gestión Integrada de la Calidad Ambiental BOJA Nº 143 20-07-2007

3.3 LEY DEL RUIDO

- LEY 37/2003 de Jefatura del Estado, de 17 de Noviembre, del Ruido BOE Nº 276 18-11-2003

3.4 DESARROLLO DE LA LEY 37/2003, DE 17 DE NOVIEMBRE, DEL RUIDO, EN LO REFERENTE A LA EVALUACIÓN Y GESTIÓN DEL RUIDO AMBIENTAL

- REAL DECRETO 1513/2005, de 16 de diciembre BOE Nº 301 17-12-2005
- REAL DECRETO 1367/2007, de 19 de octubre BOE Nº 254 de 23 de octubre de 2007 por el que se desarrolla la LEY 37/03 en lo referente a zonificación acústica, objetivos de calidad y emisiones acústicas.

3.5 DESARROLLO DE LA LEY DEL RUIDO EN LO REFERENTE A ZONIFICACIÓN ACÚSTICA, OBJETIVOS DE CALIDAD Y EMISIONES ACÚSTICAS

- REAL DECRETO 1367/2007 de 19 de octubre, del Ministerio de la Presidencia y que modifica al RD 1513/2005 en lo referente a la evaluación y gestión del ruido ambiental BOE Nº 254 23-10-2007

3.6 REGLAMENTO DE PROTECCIÓN CONTRA LA CONTAMINACIÓN ACÚSTICA

- Decreto 326/2003, de 25 de noviembre de 2003, de la Junta de Andalucía por el que se aprueba el Reglamento de Protección contra la contaminación acústica BOJA Nº 243 18-12-2003
- corrección de errores en BOJA 28/6/2004 BOJA Nº 125 28-06-2004

3.7 EMISIONES SONORAS EN EL ENTORNO DEBIDAS A DETERMINADAS MÁQUINAS DE USO AL AIRE LIBRE

- Real Decreto 212/2002, de 22 de febrero, por el que se regulan las emisiones sonoras en el entorno debidas a determinadas máquinas de uso al aire libre. BOE Nº 052 01-03-2002
- Real Decreto 524/2006, de 28 de abril, por el que se modifica el Real Decreto 212/2002, de 22 de febrero, por el que se regulan las emisiones sonoras en el entorno debidas a determinadas máquinas de uso al aire libre. BOE Nº 106 04-05-2006

4 AISLAMIENTO TÉRMICO

4.1 CÓDIGO TÉCNICO DE LA EDIFICACIÓN DB HE-1 AHORRO DE ENERGÍA, LIMITACIÓN DE DEMANDA ENERGÉTICA

- Real Decreto 314/2006, de 17 de marzo, del Ministerio de la Vivienda. Partes I y II, en la Parte I se establecen las Exigencias Básicas que han de cumplirse aplicando la Parte II. (El R.D. incluye cuatro disposiciones transitorias y una disposición derogatoria) BOE Nº 074 28-03-2006
- Modificación del Real Decreto 314/2006, de 17 de marzo, por el que se aprueba el CTE, en su disposición final segunda. BOE Nº 254 23-10-2007
- Corrección de errores y erratas del Real Decreto 314/2006, de 17 de marzo, por el que se aprueba el Código Técnico de la Edificación BOE Nº 022 25-01-2008

4.2 PROCEDIMIENTO BASICO PARA LA CERTIFICACION DE EFICIENCIA ENERGETICA DE EDIFICIOS DE NUEVA CONSTRUCCION

- Real Decreto 47/2007 de 19-ENE del Ministerio de la Presidencia BOE Nº 027 31-01-2007

5 APARATOS ELEVADORES

5.1 REGLAMENTO DE APARATOS ELEVADORES PARA OBRAS

- Orden de 23 de mayo de 1977 del Mº de Industria BOE Nº 141 14-06-1977
- Corrección de errores BOE Nº 170 18-07-1977
- Modificación art. 65 BOE Nº 063 14-03-1981
- Modificación Cap. 1º. Título 2º BOE Nº 282 25-11-1981
- Modificación art. 96 BOE Nº 050 29-04-1999

5.2 REGLAMENTO DE APARATOS DE ELEVACIÓN Y SU MANUTENCIÓN

- REAL DECRETO 2291/1985, de 8 noviembre, que aprueba el Reglamento de Aparatos de Elevación y Manutención BOE Nº 296 11-12-1985
- REAL DECRETO 1314/1997, de 1 de agosto por el que se modifica el Reglamento de Aparatos de Elevación y Manutención aprobado por REAL DECRETO 2291/1985, de 8 noviembre BOE Nº 234 30-09-1997
- RESOLUCIÓN de 10 de septiembre de 1998, que desarrolla el Reglamento de Aparatos de Elevación y Manutención aprobado por REAL DECRETO 2291/1985, de 8 noviembre BOE Nº 230 25-09-1998
- Real Decreto 57/2005, de 21 de enero, por el que se establecen prescripciones para el incremento de la seguridad del parque de ascensores existente BOE Nº 030 04-02-2005

5.3 REGULACIÓN DE LA APLICACIÓN DEL REGLAMENTO DE APARATOS DE ELEVACIÓN Y SU MANUTENCIÓN EN LA COMUNIDAD AUTÓNOMA ANDALUZA

- Orden de 14 de noviembre de 1986 de la Consejería de Fomento y Turismo BOJA Nº 106 25-11-1986

5.4 INSTRUCCIÓN TÉCNICA COMPLEMENTARIA ITC-MIE-AEM 1, REFERENTE A ASCENSORES ELECTROMECÁNICOS

- A partir del 30.06.99 ver Disposición Derogatoria Única del Real Decreto 1314/1997
- Orden de 23 de septiembre de 1987 del Mº de Industria y Energía BOE Nº 239 06-10-1987
- Corrección de errores BOE Nº 114 12-05-1988
- Modificación BOE Nº 223 17-09-1991
- Corrección de errores BOE Nº 245 12-10-1991
- Complemento BOE Nº 117 15-05-1992
- Modificación sobre instalaciones de ascensores sin cuarto de máquinas BOE Nº 097 23-04-1997
- Corrección de errores BOE Nº 123 23-05-1997

5.5 NUEVA INSTRUCCIÓN TÉCNICA COMPLEMENTARIA ITC-MIE-AEM 2, REFERENTE A GRÚAS TORRE PARA OBRAS U

OTRAS APLICACIONES

- REAL DECRETO 836/2003, de 27 de junio, por el que se aprueba una nueva Instrucción técnica complementaria «MIE-AEM-2» del Reglamento de aparatos de elevación y manutención, referente a grúas torre para obras u otras aplicaciones BOE Nº 170 17-07-2003
- CORRECCIÓN de errores BOE Nº 020 23-01-2004

5.6 INSTRUCCIÓN TÉCNICA COMPLEMENTARIA ITC-MIE-AEM 3, REFERENTE A CARRETILLAS AUTOMOTORAS DE MANUTENCIÓN

- Orden de 26 de mayo 1989 del Mº de Industria y Energía BOE Nº 137 09-06-1989

5.7 INSTRUCCIÓN TÉCNICA COMPLEMENTARIA ITC-MIE-AEM-04, REFERENTE A GRÚAS MÓVILES AUTOPROPULSADAS

- Real Decreto 837/2003, de 27 de junio, por el que se aprueba el nuevo texto modificado y refundido de la Instrucción técnica complementaria "MIE-AEM-4" del Reglamento de aparatos de elevación y manutención, referente a grúas móviles autopropulsadas BOE Nº 170 17-07-2003

5.8 NORMAS TÉCNICAS PARA LA ACCESIBILIDAD Y LA ELIMINACIÓN DE BARRERAS ARQUITECTÓNICAS, URBANÍSTICAS Y EN EL TRANSPORTE EN ANDALUCÍA, ARTÍCULO 27 (ASCENSORES)

- Decreto 293/09 de 7 de julio de la Consejería de la Presidencia; BOJA Nº140 de 21.7.2009.

5.9 AUTORIZACIÓN DE LA INSTALACIÓN DE ASCENSORES CON MÁQUINAS EN FOSO

- Resolución de 10 de septiembre de 1998, del Mº de Industria y Energía BOE Nº 230 25-09-1998

5.10 REGULACIÓN DE LA OBLIGATORIEDAD DE INSTALACIÓN DE PUERTAS DE CABINA, ASÍ COMO DE OTROS

DISPOSITIVOS COMPLEMENTARIOS DE SEGURIDAD EN LOS ASCENSORES EXISTENTES

- Decreto 178/1998, de 16 de septiembre, de la Cª de Trabajo e Industria BOJA Nº 121 24-10-1998

5.11 CONCESIÓN DE AYUDAS PARA LA RENOVACIÓN Y MEJORA DE LOS ASCENSORES EN SUS CONDICIONES DE SEGURIDAD

- Orden de 29 de diciembre de 1998, de la Cª de Trabajo e Industria BOJA Nº 016 06-02-1999
- Corrección de errores BOJA Nº 041 08-04-1999

6 AUDIOVISUALES. TELECOMUNICACIONES

6.1 INFRAESTRUCTURAS COMUNES EN EDIFICIOS PARA EL ACCESO A LOS SERVICIOS DE TELECOMUNICACIONES

- LEY 1/1998, de 27-FEB, de la Jefatura del Estado BOE Nº 051 27-02-1998

6.2 TELECOMUNICACIONES. REGLAMENTO. INFRAESTRUCTURAS COMUNES

- REAL DECRETO 401/2003, de 04-ABR, del Ministerio de Ciencia y Tecnología BOE Nº 115 14-05-2003

6.3 TELECOMUNICACIONES. DESARROLLO DEL REGLAMENTO. INFRAESTRUCTURAS COMUNES

- ORDEN CTE 1296/2003, de 14-MAY, del Ministerio de Ciencia y Tecnología BOE Nº 126 27-05-2003

6.4 GENERAL DE TELECOMUNICACIONES

- LEY 11/98 de la Jefatura del Estado de 24-ABR-98 BOE Nº 099 25-04-1998

6.5 TELECOMUNICACIONES POR SATELITE

- REAL DECRETO 136/97 del Mº de Fomento de 31-ENE-97 BOE Nº 028 01-02-1997
- Corrección de errores: 14-FEB-97 BOE Nº 039 14-02-1997

6.6 LEY GENERAL DE TELECOMUNICACIONES

- LEY 32/2003, de 3 de Noviembre, de Jefatura del Estado, General de Telecomunicaciones BOE Nº 264 04-11-2003

7 BARRERAS ARQUITECTÓNICAS. SEGURIDAD DE UTILIZACIÓN

7.1 CONDICIONES BÁSICAS DE ACCESIBILIDAD Y NO DISCRIMINACIÓN DE LAS PERSONAS CON DISCAPACIDAD

PARA EL ACCESO Y UTILIZACIÓN DE LOS ESPACIOS PÚBLICOS URBANIZADOS Y EDIFICACIONES

- REAL DECRETO 505/2007, de 20-ABR-2007 Ministerio de Fomento. BOE Nº 113 11-05-2007

7.2 CÓDIGO TÉCNICO DE LA EDIFICACIÓN DB SU SEGURIDAD DE UTILIZACIÓN

- Real Decreto 314/2006, de 17 de marzo, del Ministerio de la Vivienda. Partes I y II, en la Parte I se establecen las Exigencias Básicas que han de cumplirse aplicando la Parte II. (El R.D. incluye cuatro disposiciones transitorias y una disposición derogatoria) BOE Nº 074 28-03-2006
- Modificación del Real Decreto 314/2006, de 17 de marzo, por el que se aprueba el CTE, en su disposición final segunda. BOE Nº 254 23-10-2007
- Corrección de errores y erratas del Real Decreto 314/2006, de 17 de marzo, por el que se aprueba el Código Técnico de la Edificación BOE Nº 022 25-01-2008

7.3 MEDIDAS MÍNIMAS SOBRE ACCESIBILIDAD EN LOS EDIFICIOS

- REAL DECRETO 556/1989, de 19-MAY, del Ministerio de Obras Públicas y Urbanismo BOE Nº 122 23-05-1989

7.4 RESERVA Y SITUACIÓN DE LAS V.P.O. DESTINADAS A MINUSVÁLIDOS

- REAL DECRETO 355/1980, de 25-ENE, del Ministerio de Obras Públicas y Urbanismo BOE Nº 51 28-02-1980

7.5 ACCESOS, APARATOS ELEVADORES Y CONDICIONES DE LAS VIVIENDAS PARA MINUSVÁLIDOS EN VIVIENDAS DE PROTECCIÓN OFICIAL.

- ORDEN de 3-MAR-80, del Ministerio de Obras; Públicas y Urbanismo BOE Nº 060 10-03-1980

7.6 INTEGRACIÓN SOCIAL DE MINUSVALIDOS (Título IX, Artículos 54 a 61)

- LEY 13/1982, de 7-ABR. 82 BOE Nº 103 30-04-1982

7.7 NORMAS TÉCNICAS PARA LA ACCESIBILIDAD Y LA ELIMINACIÓN DE BARRERAS ARQUITECTÓNICAS, URBANÍSTICAS Y EN EL TRANSPORTE EN ANDALUCÍA.

- Decreto 293/09 de 7 de julio de la Consejería de la Presidencia; BOJA Nº140 de 21.7.2009.
- Decreto 298/1995, de 26 de diciembre, de la Cª de Trabajo y Asuntos Sociales. BOJA Nº 018 06-02-1996
- Modelo ficha BOJA Nº 111 26-09-1996

7.8 SUPRESIÓN DE BARRERAS ARQUITECTÓNICAS EN LOS EDIFICIOS ESCOLARES PÚBLICOS

- Resolución de 30 de diciembre de 1985, de la Dirección General de Construcciones y Equipamiento Escolar BOJA Nº 005 21-01-1986

7.9 CONDICIONES TÉCNICAS QUE DEBEN REUNIR LOS CENTROS DE ATENCIÓN ESPECIALIZADA PARA PERSONAS CON

MINUSVALÍAS, PARA PODER SUSCRIBIR CONCIERTOS DE PLAZAS CON DICHO INSTITUTO

- Resolución de 30 de julio de 1993, del Instituto Andaluz de Servicios Sociales, de la Cª de Asuntos Sociales BOJA Nº 086 07-08-1993
- Corrección de errores BOJA Nº 107 02-10-1993

8 CALEFACCIÓN, CLIMATIZACIÓN, AGUA CALIENTE SANITARIA Y GAS

8.1 CÓDIGO TÉCNICO DE LA EDIFICACIÓN. DB HE-4 AHORRO DE ENERGÍA, CONTRIBUCIÓN SOLAR MÍNIMA DE

AGUA CALIENTE SANITARIA

- Real Decreto 314/2006, de 17 de marzo, del Ministerio de la Vivienda. Partes I y II, en la Parte I se establecen las Exigencias Básicas que han de cumplirse aplicando la Parte II. (El R.D. incluye cuatro disposiciones transitorias y una disposición derogatoria) BOE Nº 074 28-03-2006
- Modificación del Real Decreto 314/2006, de 17 de marzo, por el que se aprueba el CTE, en su disposición final segunda. BOE Nº 254 23-10-2007

• Corrección de errores y erratas del Real Decreto 314/2006, de 17 de marzo, por el que se aprueba el Código Técnico de la Edificación BOE N° 022 25-01-2008

8.2 REGLAMENTO DE INSTALACIONES TÉRMICAS EN EDIFICIOS-RITE (CALEFACCIÓN, CLIMATIZACIÓN Y AGUA CALIENTE SANITARIA)

• REAL DECRETO 1027/2007, de 20 de julio, por el que se aprueba el Reglamento de Instalaciones Térmicas en los Edificios BOE N° 207 29-08-2007
* MODIFICACION 1826/09 , de 27/11/09, publicado en BOE de 11-12-2009.
• Corrección de errores del Real Decreto 1027/2007, de 20 de julio, por el que se aprueba el Reglamento de Instalaciones Térmicas en los Edificios BOE N° 051 28-02-2008

8.3 NORMAS TÉCNICAS SOBRE ENSAYOS PARA HOMOLOGACIÓN DE RADIADORES Y CONVECTORES POR MEDIO DE FLUIDOS

• ORDEN de 10-FEB-83, del Ministerio de Industria y Energía BOE N° 039 15-02-1983

8.4 COMPLEMENTO DE LAS NORMAS TÉCNICAS ANTERIORES (HOMOLOGACIÓN DE RADIADORES)

• REAL DECRETO 363/1984, DE 22-FEB, del Ministerio de Industria y Energía BOE N° 048 25-02-1984

8.5 CRITERIOS HIGIÉNICO-SANITARIOS PARA LA PREVENCIÓN Y CONTROL DE LA LEGIONELOSIS

• REAL DECRETO 861/2003, de 4-JUL-03 del Ministerio de Sanidad y Consumo BOE N° 171 18-07-2003

9. CONGLOMERANTES. CEMENTOS Y CALES

9.1 CEMENTOS. RC-08

• REAL DECRETO 956/2008 del Ministerio de la Presidencia, de 6 de Junio. BOE N° 0148 19-06-2008 (Deroga a• REAL DECRETO 1797/2003 del Ministerio de la Presidencia, de 26 de Diciembre. BOE N° 014 16-01-2004)

9.2 OBLIGATORIEDAD DE HOMOLOGACIÓN DE LOS CEMENTOS PARA LA FABRICACIÓN DE HORMIGONES Y MORTEROS

• REAL DECRETO 1313/1988, de 28-OCT, del Ministerio de Industria y Energía BOE N° 265 04-11-1988

9.3 ORDEN PRE/3796/2006

• ORDEN PRE/3796/2006, de 11 de diciembre, por la que se modifican las referencias a normas UNE que figuran en el anexo al Real Decreto 1313/1988, de 28 de octubre, por el que se declara obligatoria la homologación de los cementos para la fabricación de hormigones y morteros para todo tipo de obras y productos prefabricados
BOE N° 298 14-12-2006

9.4 INSTRUCCIÓN PARA LA RECEPCIÓN DE CALES EN OBRAS DE ESTABILIZACIÓN DE SUELO (RCA-92)

• Orden de 18-DIC-92 del M° de Obras Públicas y Transporte BOE N° 310 26-12-1992

10. CASILLEROS POSTALES

10.1 REGLAMENTO DE LOS SERVICIOS DE CORREOS

• DECRETO 1653/1964, de 4-MAY, del Ministerio de la Gobernación 09-06-1964
• Corrección de errores: 9-JUL-64 09-07-1964
• MODIFICACIÓN DEL REGLAMENTO DE LOS SERVICIOS DE CORREOS, ORDEN de 14-AGO-71 del Ministerio de Gobernación 03-09-1971

11. CIMENTACIONES

11.1 CÓDIGO TÉCNICO DE LA EDIFICACIÓN DB SE-C SEGURIDAD ESTRUCTURAL, CIMIENTOS

• Real Decreto 314/2006, de 17 de marzo, del Ministerio de la Vivienda. Partes I y II, en la Parte I se establecen las Exigencias Básicas que han de cumplirse aplicando la Parte II. (El R.D. incluye cuatro disposiciones transitorias y una disposición derogatoria) BOE N° 074 28-03-2006
• Modificación del Real Decreto 314/2006, de 17 de marzo, por el que se aprueba el CTE, en su disposición final segunda. BOE N° 254 23-10-2007
• Corrección de errores y erratas del Real Decreto 314/2006, de 17 de marzo, por el que se aprueba el Código Técnico de la Edificación BOE N° 022 25-01-2008

12. CONTROL DE CALIDAD

12.1 REGLAMENTO DE LA INFRAESTRUCTURA PARA LA CALIDAD Y LA SEGURIDAD INDUSTRIAL

• Real Decreto 2200/1995, de 28 de diciembre. 06-02-1996

12.2 DISPOSICIONES PARA LA LIBRE CIRCULACIÓN DE PRODUCTOS DE CONSTRUCCIÓN

• Real Decreto 1630/1992, de 29 de diciembre, por el que se dictan disposiciones para la libre circulación de productos de construcción, en aplicación de la directiva 89/106/CEE. BOE N° 034 09-02-1993
• Real decreto 1328/1995, por el que se modifica el R.D. 1630/1992. BOE N° 198 19-08-1995
• Corrección de errores del R.D. 1328/1995. BOE N° 240 07-10-1995

12.3 REAL DECRETO 312/2005, DE 18 DE MARZO, POR EL QUE SE APRUEBA LA CLASIFICACIÓN DE LOS PRODUCTOS DE

CONSTRUCCIÓN Y DE LOS ELEMENTOS CONSTRUCTIVOS EN FUNCIÓN DE SUS PROPIEDADES DE REACCIÓN Y DE

RESISTENCIA FRENTE AL FUEGO

• clasificación de los productos de construcción y de los elementos constructivos en función de sus propiedades de reacción y de resistencia frente al fuego BOE N° 079 02-04-1005

13. CUBIERTAS E IMPERMEABILIZACIONES

13.1 CÓDIGO TÉCNICO DE LA EDIFICACIÓN DB HS-1 SALUBRIDAD, PROTECCIÓN FRENTE A LA HUMEDAD

• Real Decreto 314/2006, de 17 de marzo, del Ministerio de la Vivienda. Partes I y II, en la Parte I se establecen las Exigencias Básicas que han de cumplirse aplicando la Parte II. (El R.D. incluye cuatro disposiciones transitorias y una disposición derogatoria) BOE N° 074 28-03-2006
• Modificación del Real Decreto 314/2006, de 17 de marzo, por el que se aprueba el CTE, en su disposición final segunda. BOE N° 254 23-10-2007
• Corrección de errores y erratas del Real Decreto 314/2006, de 17 de marzo, por el que se aprueba el Código Técnico de la Edificación BOE N° 022 25-01-2008

14. DEMOLICIONES

14.1 R.D. 105/2008 QUE REGULA LA PRODUCCIÓN Y GESTIÓN DE LOS RESIDUOS DE CONSTRUCCIÓN Y DEMOLICIÓN

• R.D. 105/2008, de 1 de febrero, por el que se regula la producción y gestión de los residuos de construcción y demolición BOE N° 038 13-02-2008

14.2 R.D. 396/2006 DISPOSICIONES MÍNIMAS DE SEGURIDAD Y SALUD APLICABLES A LOS TRABAJOS CON RIESGO DE

EXPOSICIÓN AL AMIANTO

• R.D. 396/2006, de 31 de marzo, por el que se establecen las disposiciones mínimas de seguridad y salud aplicables a los trabajos con

riesgo de exposición al amianto BOE N° 086 11-04-2006

15. ELECTRICIDAD E ILUMINACIÓN

15.1 CÓDIGO TÉCNICO DE LA EDIFICACIÓN DB HE 3 EFICIENCIA ENERGÉTICA DE LAS INSTALACIONES DE ILUMINACIÓN

- Real Decreto 314/2006, de 17 de marzo, del Ministerio de la Vivienda. Partes I y II, en la Parte I se establecen las Exigencias Básicas que han de cumplirse aplicando la Parte II. (El R.D. incluye cuatro disposiciones transitorias y una disposición derogatoria) BOE N° 074 28-03-2006
- Modificación del Real Decreto 314/2006, de 17 de marzo, por el que se aprueba el CTE, en su disposición final segunda. BOE N° 254 23-10-2007
- Corrección de errores y erratas del Real Decreto 314/2006, de 17 de marzo, por el que se aprueba el Código Técnico de la Edificación BOE N° 022 25-01-2008

15.2 CÓDIGO TÉCNICO DE LA EDIFICACIÓN DB HE 5 CONTRIBUCIÓN FOTOVOLTAICA MÍNIMA DE ENERGÍA ELÉCTRICA

- Real Decreto 314/2006, de 17 de marzo, del Ministerio de la Vivienda. Partes I y II, en la Parte I se establecen las Exigencias Básicas que han de cumplirse aplicando la Parte II. (El R.D. incluye cuatro disposiciones transitorias y una disposición derogatoria) BOE N° 074 28-03-2006
- Modificación del Real Decreto 314/2006, de 17 de marzo, por el que se aprueba el CTE, en su disposición final segunda. BOE N° 254 23-10-2007
- Corrección de errores y erratas del Real Decreto 314/2006, de 17 de marzo, por el que se aprueba el Código Técnico de la Edificación BOE N° 022 25-01-2008

15.3 REGLAMENTO ELECTROTÉCNICO PARA BAJA TENSIÓN E INSTRUCCIONES TÉCNICAS COMPLEMENTARIAS (ITC) BT

01a BT 54

- Real Decreto 842/2002, de 2 de agosto, del M° de Ciencia y Tecnología BOE N° 224 18-09-2002

16. ESTRUCTURAS DE ACERO

16.1 CÓDIGO TÉCNICO DE LA EDIFICACIÓN DB SE-A SEGURIDAD ESTRUCTURAL: ACERO

- Real Decreto 314/2006, de 17 de marzo, del Ministerio de la Vivienda. Partes I y II, en la Parte I se establecen las Exigencias Básicas que han de cumplirse aplicando la Parte II. (El R.D. incluye cuatro disposiciones transitorias y una disposición derogatoria) BOE N° 074 28-03-2006
- Modificación del Real Decreto 314/2006, de 17 de marzo, por el que se aprueba el CTE, en su disposición final segunda. BOE N° 254 23-10-2007
- Corrección de errores y erratas del Real Decreto 314/2006, de 17 de marzo, por el que se aprueba el Código Técnico de la Edificación BOE N° 022 25-01-2008

17. ESTRUCTURAS DE FABRICA

17.1 CÓDIGO TÉCNICO DE LA EDIFICACIÓN DB SE-F SEGURIDAD ESTRUCTURAL: FABRICA

- Real Decreto 314/2006, de 17 de marzo, del Ministerio de la Vivienda. Partes I y II, en la Parte I se establecen las Exigencias Básicas que han de cumplirse aplicando la Parte II. (El R.D. incluye cuatro disposiciones transitorias y una disposición derogatoria) BOE N° 074 28-03-2006
- Modificación del Real Decreto 314/2006, de 17 de marzo, por el que se aprueba el CTE, en su disposición final segunda. BOE N° 254 23-10-2007
- Corrección de errores y erratas del Real Decreto 314/2006, de 17 de marzo, por el que se aprueba el Código Técnico de la Edificación BOE N° 022 25-01-2008

18. ESTRUCTURAS DE FORJADOS

18.1 INSTRUCCIÓN DE HORMIGÓN ESTRUCTURAL (EHE-08)

- Real Decreto 1247/2008 de 18 de julio, del Ministerio de Fomento BOE N° 203 de 22 de agosto. Deroga EFHE-02 R.D. 642/2002
- Corrección de errores BOE 309 24-12-2008

19. ESTRUCTURAS DE HORMIGÓN

19.1 INSTRUCCIÓN DE HORMIGÓN ESTRUCTURAL EHE (EHE-08)

- Real Decreto 1247/2008 de 18 de julio, del Ministerio de Fomento BOE N° 203 de 22 de agosto. Deroga el Real Decreto 2661/1998 de 11 de diciembre y su modificación Real Decreto 996/1999 de 11 de junio.
- Corrección de errores BOE 309 24-12-2008

19.2 ARMADURAS ACTIVAS DE ACERO PARA HORMIGÓN PRETENSADO.

- Real Decreto 2365/1985, de 20 de noviembre, del M° de Industria y Energía BOE N° 305 21-12-1985

19.3 CRITERIOS PARA LA REALIZACIÓN DE CONTROL DE PRODUCCIÓN DE LOS HORMIGONES FABRICADOS EN

CENTRAL.

- Orden de 21 de diciembre de 1995, del M° de Industria y Energía. BOE N° 008 09-01-1996
- Corrección de errores BOE N° 032 06-02-1996
- Corrección de errores BOE N° 058 07-03-1996

19.4 INSTRUCCIÓN PARA EL PROYECTO Y LA EJECUCIÓN DE OBRAS DE HORMIGÓN PRETENSADO EP-93.

NOTA: Ver disposiciones transitorias de Real Decreto 2661/1998 relativo a la EHE

- Real Decreto 805/93, de 28 de mayo, del M° de Obras Públicas y Transportes BOE N° 152 26-06-1993

20. ESTRUCTURAS DE MADERA

20.1 CÓDIGO TÉCNICO DE LA EDIFICACIÓN DB SE-M SEGURIDAD ESTRUCTURAL: MADERA

- Real Decreto 314/2006, de 17 de marzo, del Ministerio de la Vivienda. Partes I y II, en la Parte I se establecen las Exigencias Básicas que han de cumplirse aplicando la Parte II. (El R.D. incluye cuatro disposiciones transitorias y una disposición derogatoria) BOE N° 074 28-03-2006
- Modificación del Real Decreto 314/2006, de 17 de marzo, por el que se aprueba el CTE, en su disposición final segunda. BOE N° 254 23-10-2007
- Corrección de errores y erratas del Real Decreto 314/2006, de 17 de marzo, por el que se aprueba el Código Técnico de la Edificación BOE N° 022 25-01-2008

21. HABITABILIDAD

21.1 CÓDIGO TÉCNICO DE LA EDIFICACIÓN DB HS-3 SALUBRIDAD, CALIDAD DEL AIRE INTERIOR

- Real Decreto 314/2006, de 17 de marzo, del Ministerio de la Vivienda. Partes I y II, en la Parte I se establecen las Exigencias Básicas que han de cumplirse aplicando la Parte II. (El R.D. incluye cuatro disposiciones transitorias y una disposición derogatoria) BOE N° 074 28-03-2006
- Modificación del Real Decreto 314/2006, de 17 de marzo, por el que se aprueba el CTE, en su disposición final segunda. BOE N° 254 23-10-2007
- Corrección de errores y erratas del Real Decreto 314/2006, de 17 de marzo, por el que se aprueba el Código Técnico de la Edificación BOE N° 022 25-01-2008

22. INSTALACIONES ESPECIALES. ACCIÓN DEL RAYO

22.1 CÓDIGO TÉCNICO DE LA EDIFICACIÓN DB SU-8 SEGURIDAD DE UTILIZACIÓN. SEGURIDAD FRENTE AL RIESGO

CAUSADO POR LA ACCIÓN DEL RAYO

- Real Decreto 314/2006, de 17 de marzo, del Ministerio de la Vivienda. Partes I y II, en la Parte I se establecen las Exigencias Básicas que han de cumplirse aplicando la Parte II. (El R.D. incluye cuatro disposiciones transitorias y una disposición derogatoria) BOE Nº 074 28-03-2006
- Modificación del Real Decreto 314/2006, de 17 de marzo, por el que se aprueba el CTE, en su disposición final segunda. BOE Nº 254 23-10-2007
- Corrección de errores y erratas del Real Decreto 314/2006, de 17 de marzo, por el que se aprueba el Código Técnico de la Edificación BOE Nº 022 25-01-2008

23. PROTECCIÓN CONTRA INCENDIOS

23.1 CÓDIGO TÉCNICO DE LA EDIFICACIÓN DB SI SEGURIDAD EN CASO DE INCENDIO

- Real Decreto 314/2006, de 17 de marzo, del Ministerio de la Vivienda. Partes I y II, en la Parte I se establecen las Exigencias Básicas que han de cumplirse aplicando la Parte II. (El R.D. incluye cuatro disposiciones transitorias y una disposición derogatoria) BOE Nº 074 28-03-2006
- Modificación del Real Decreto 314/2006, de 17 de marzo, por el que se aprueba el CTE, en su disposición final segunda. BOE Nº 254 23-10-2007
- Corrección de errores y erratas del Real Decreto 314/2006, de 17 de marzo, por el que se aprueba el Código Técnico de la Edificación BOE Nº 022 25-01-2008

23.2 CÓDIGO TÉCNICO DE LA EDIFICACIÓN DB SU SEGURIDAD DE UTILIZACION

- Real Decreto 314/2006, de 17 de marzo, del Ministerio de la Vivienda. Partes I y II, en la Parte I se establecen las Exigencias Básicas que han de cumplirse aplicando la Parte II. (El R.D. incluye cuatro disposiciones transitorias y una disposición derogatoria) BOE Nº 074 28-03-2006
- Modificación del Real Decreto 314/2006, de 17 de marzo, por el que se aprueba el CTE, en su disposición final segunda. BOE Nº 254 23-10-2007
- Corrección de errores y erratas del Real Decreto 314/2006, de 17 de marzo, por el que se aprueba el Código Técnico de la Edificación BOE Nº 022 25-01-2008

23.3 REGLAMENTO DE INSTALACIONES DE PROTECCIÓN CONTRA INCENDIOS

- Real Decreto 1942/1993, de 5 de noviembre, del Mº de Industria y Energía. BOE Nº 298 14-12-1993
- Corrección de errores. BOE Nº 109 07-05-1994
- Orden de 16 de abril de 1998, del Mº de Industria y energía (Normas de Procedimiento y Desarrollo). BOE Nº 101 28-04-1998

23.4 ITC-MIE-AP 5: EXTINTORES DE INCENDIO

- Orden de 31 de mayo de 1982, del Mº de Industria y Energía BOE Nº 149 23-06-1982
- Modificación de los artículos 2º, 9º y 10º BOE Nº 266 07-11-1983
- Modificación de los artículos 1º, 4º, 5º, 7º, 9º y 10º BOE Nº 147 20-06-1985
- Modificación de los artículos 4º, 5º, 7º y 9º BOE Nº 285 28-11-1989
- Modificación de los artículos 2º, 4º, 5º, 8º, 14º y otros. BOE Nº 101 28-04-1998
- Corrección de errores. BOE Nº 134 05-06-1998

23.5 REGLAMENTO DE SEGURIDAD CONTRA INCENDIOS EN LOS ESTABLECIMIENTOS INDUSTRIALES

- Real Decreto 2267/2004, de 3 de diciembre, del Mº de Industria y Energía. BOE Nº 303 17-12-2004
- Corrección de errores y erratas BOE Nº 055 05-03-2005

23.6 CLASIFICACIÓN DE LOS PRODUCTOS Y DE LOS ELEMENTOS CONSTRUCTIVOS EN FUNCIÓN DE SUS PROPIEDADES

DE REACCIÓN Y DE RESISTENCIA FRENTE AL FUEGO

- Real Decreto 312/2005, de 18 de marzo, del Mº de la Presidencia BOE Nº 079 02-04-2005
- Real Decreto 110/2008 de 1 de febrero por el que se modifica el RD 312/2005 BOE Nº 037 12-02-2008

24. SEGURIDAD Y SALUD

24.1 LEY DE PREVENCIÓN DE RIESGOS LABORALES

- LEY 31/1995, de 8 de noviembre, de Prevención de Riesgos Laborales BOE Nº 269 10-11-1995
- LEY 54/2003, de 12 de Diciembre de la Jefatura del Estado por la que se modifica algunos artículos de la Ley 31/1995, de 8 de noviembre, de Riesgos Laborales. BOE Nº 298 13-12-2003
- REAL DECRETO 171/2004 de 30 de enero, por el que se desarrolla el artículo 24 de la Ley 31/1995 de riesgos Laborales BOE Nº 027 31-01-2004

24.2 REGLAMENTO DE LOS SERVICIOS DE PREVENCIÓN

- Real Decreto 39/1997 de 17-ENE del Ministerio de Trabajo y Asuntos Sociales BOE Nº 027 31-01-1997
- REAL DECRETO 780/1998, de 30-ABR-98 del Ministerio de la Presidencia. POR EL QUE SE MODIFICA R.D.39/1997 de 17-ENE-1997 BOE Nº 104 01-05-1998
- RD 604/2006 que modifica el R.D 39/1977 por el que se aprueba el reglamento de los servicios de prevención y el R.D. 1627/1997, por el que se establecen las disposiciones mínimas de seguridad y salud en las obras de construcción. BOE Nº 127 29-05-2006

24.3 DISPOSICIONES MÍNIMAS EN MATERIA DE SEÑALIZACIÓN DE SEGURIDAD Y SALUD EN EL TRABAJO

- REAL DECRETO 485/1997, de 14-ABR.-97 del Ministerio de Trabajo BOE Nº 097 23-04-1997

24.4 DISPOSICIONES MÍNIMAS DE SEGURIDAD Y SALUD EN LOS LUGARES DE TRABAJO

- REAL DECRETO 486/1997, de 14-ABR.-97 del Ministerio de Trabajo BOE Nº 097 23-04-1997

24.5 DISPOSICIONES MÍNIMAS DE SEGURIDAD Y SALUD RELATIVAS A LA MANIPULACIÓN MANUAL DE CARGAS QUE

ENTRAÑE RIESGO, EN PARTICULAR DORSOLUMBARES, PARA LOS TRABAJADORES

- Real Decreto 487/1997, de 14 de abril, del Mº de Trabajo y Asuntos Sociales. BOE Nº 097 23-04-1997

24.6 PROTECCIÓN DE LOS TRABAJADORES CONTRA LOS RIESGOS RELACIONADOS CON LA EXPOSICIÓN A AGENTES

BIOLÓGICOS DURANTE EL TRABAJO

- Real Decreto 664/1997 de 12-MAY de Ministerio de Presidencia BOE Nº 124 24-05-1997

24.7 PROTECCIÓN DE LOS TRABAJADORES CONTRA LOS RIESGOS RELACIONADOS CON LA EXPOSICIÓN A AGENTES

CANCERÍGENOS DURANTE EL TRABAJO

- Real Decreto 665/1997 de 12-MAY de Ministerio de Presidencia BOE Nº 124 24-05-1997

24.8 DISPOSICIONES MÍNIMAS DE SEGURIDAD Y SALUD RELATIVAS A LA UTILIZACIÓN POR LOS TRABAJADORES DE

EQUIPOS DE PROTECCIÓN INDIVIDUAL

- Real Decreto 773/1997 de 30-MAY de Ministerio de Presidencia BOE Nº 140 12-06-1997

24.9 DISPOSICIONES MÍNIMAS DE SEGURIDAD Y SALUD PARA LA UTILIZACIÓN POR LOS TRABAJADORES DE LOS

EQUIPOS DE TRABAJO

- Real Decreto 1215/1997 de 18-JUL, del Ministerio de la Presidencia BOE Nº 188 07-08-1997

24.10 DISPOSICIONES MÍNIMAS DE SEGURIDAD Y SALUD EN LAS OBRAS DE CONSTRUCCIÓN

- REAL DECRETO 1627/1997, de 24-OCT-97 del Ministerio de la Presidencia. BOE Nº 256 25-10-1997

24.11 DISPOSICIONES MÍNIMAS DE SEGURIDAD Y SALUD EN EL TRABAJO EN EL ÁMBITO DE LAS EMPRESAS DE TRABAJO TEMPORAL

- REAL DECRETO 216/1999, de 5-FEB-99 del Ministerio de Trabajo. BOE Nº 47 24-02-1999

24.12 REGISTROS PROVINCIALES DE DELEGADOS DE PREVENCIÓN Y ORGANOS ESPECÍFICOS QUE LOS SUSTITUYAN.

- Orden de 8 de marzo de 1999, de la Cª de Trabajo e Industria. BOJA Nº 038 30-03-1999

24.13 REGISTRO ANDALUZ DE SERVICIOS DE PREVENCIÓN Y PERSONAS O ENTIDADES AUTORIZADAS PARA EFECTUAR

AUDITORÍAS O EVALUACIONES DE LOS SISTEMAS DE PREVENCIÓN

- Orden de 8 de marzo de 1999, de la Cª de Trabajo e Industria. BOJA Nº 038 30-03-1999

24.14 PROTECCIÓN DE LA SALUD Y SEGURIDAD DE LOS TRABAJADORES CONTRA LOS RIESGOS RELACIONADOS CON

LOS AGENTES QUÍMICOS DURANTE EL TRABAJO

- Real Decreto 374/2001 de 6-ABR del Ministerio de la Presidencia BOE Nº 104 01-05-2001

24.15 DISPOSICIONES MÍNIMAS PARA LA PROTECCIÓN DE LA SALUD Y SEGURIDAD DE LOS TRABAJADORES FRENTE AL RIESGO ELÉCTRICO

- Real Decreto 614/2001 de 8-JUN del Ministerio de la Presidencia BOE Nº 148 21-06-2001

24.16 R.D. 2177/2004 POR EL QUE SE MODIFICA PARTE DEL REAL DECRETO 1215/1997, DE 18 DE JULIO, Y PARTE DEL

R.D. 1627/1997 DE 24 DE OCTUBRE

- Real Decreto 2177/2004 de 12-NOV, del Ministerio de la Presidencia. BOE Nº 274 13-11-2004

24.17 PROTECCION DE LA SALUD Y LA SEGURIDAD DE LOS TRABAJADORES FRENTE A LOS RIESGOS DERIVADOS O QUE

PUEBAN DERIVARSE DE LA EXPOSICION A VIBRACIONES MECANICAS

- Real Decreto 1311/2005 de 4-NOV del Ministerio de Trabajo y Asuntos Sociales BOE Nº 265 05-11-2005

24.18 REAL DECRETO 286/2006, SOBRE LA PROTECCIÓN DE LA SALUD Y LA SEGURIDAD DE LOS TRABAJADORES

CONTRA LOS RIESGOS RELACIONADOS CON LA EXPOSICIÓN AL RUIDO.

- Real Decreto 286/2006, de 10 de Marzo de 2006 del Mº de la presidencia. BOE Nº 060 11-03-2006

24.19 DISPOSICIONES MINIMAS DE SEGURIDAD Y SALUD APLICABLES A LOS TRABAJOS CON RIESGO DE EXPOSICION

AL AMIANTO

- Real Decreto 396/2006, de 31-MAR-2006, del Ministerio de la Presidencia BOE Nº 086 11-04-2006

24.20 SUBCONTRATACION EN EL SECTOR DE LA CONSTRUCCION

- LEY 32/2006, de 18-OCT-2006 de la Jefatura del Estado BOE Nº 250 19-10-2006
- REAL DECRETO 1109/2007, de 24 de agosto, del Ministerio de Trabajo y Asuntos Sociales. BOE Nº 218 25-08-2007

24.21 REAL DECRETO 597/2007, DE 4 DE MAYO, SOBRE PUBLICACIÓN DE LAS SANCIONES POR INFRACCIONES MUY

GRAVES EN MATERIA DE PREVENCIÓN DE RIESGOS LABORALES.

- REAL DECRETO 597/2007, de 4 de mayo, sobre publicación de las sanciones por infracciones muy graves en materia de prevención de riesgos laborales. BOE Nº 108 05-05-2007

25. YESO Y ESCAYOLA

25.01 YESOS Y ESCAYOLAS PARA LA CONSTRUCCION Y ESPECIFICACIONES TECNICAS DE LOS PREFABRICADOS DE

YESOS Y ESCAYOLAS.

- REAL DECRETO 1312/1986, de 23-ABR, del Ministerio de Industria y Energia BOE Nº 156 01-07-1986
- Corrección errores: 7-OCT-86 BOE Nº 240 07-10-1986
- Derogado parcialmente por Real Decreto 846/2006, de 7 de julio, del Ministerio de Industria, Turismo y Comercio BOE Nº 186 05-08-2006
- Derogado parcialmente por Real Decreto 442/2007, de 3 de abril, del Ministerio de Industria, Turismo y Comercio BOE Nº 104 01-05-2007

ESTUDIO DE GESTIÓN DE RESIDUOS

Conforme RD 105/2008, de 1 de febrero por el que se regula la producción y gestión de los residuos de construcción y demolición.

1. Datos generales de la obra

1.1. Datos identificación del proyecto y de la obra

1.1.1. Identificación de la Obra

Identificación de la Obra	
Edificio	1 Pista de Padel
Dirección	C/ miguel de cervantes
Provincia	Granada
Municipio	Montefrio
C. Postal	18270

1.2. Clasificación y descripción de los residuos

Los residuos de esta obra se adecuarán a la RESOLUCIÓN de 14 de junio de 2001, de la Secretaría General de Medio Ambiente, correspondiente al ***I Plan Nacional de Residuos de Construcción y Demolición (2001-2006) (I PNRCD)***.

La definición de los *Residuos de Construcción y Demolición* RCDs, es la contemplada en la LER (Lista Europea de Residuos), de aplicación desde el 1 de enero de 2002, que ha sido transpuesta al derecho español en la Orden MAM/304/2002, de 8 de febrero, y que posteriormente la misma definición adopta el *R.D. 105/2008, de 1 de febrero, por el que se regula la producción y gestión de los residuos de construcción y demolición*.

La taxonomía utilizada para identificar todos los residuos posibles se estructura en un árbol clasificatorio que se inicia agrupándolos en 20 grandes grupos o capítulos, correspondiendo mayoritariamente el *LER Nº 17 RESIDUOS DE LA CONSTRUCCIÓN Y DEMOLICIÓN (INCLUIDA LA TIERRA EXCAVADA DE ZONAS CONTAMINADAS)* a los residuos de la obra, no obstante otros capítulos hacen referencia a residuos que igualmente pueden generarse en operaciones de derribo, mantenimiento, reparación, conservación, (o en caso de incendio, como lo es por ejemplo las cenizas: 10 01 XX), etc.. por lo que se exponen a continuación todos ellos ordenados numéricamente por su Código MAM:

Clasificación y descripción de los residuos generados en la obra (según Orden MAM/304/2002)

Código MAM (LER)	Nivel	Inventario de residuos de la obra y demolición (incluida la tierra excavada de zonas contaminadas)
01 04 07	I	Residuos que contienen sustancias peligrosas procedentes de la transformación física y química de minerales no metálicos
01 04 08	I	Residuos de grava y rocas trituradas distintos de los mencionados en el código 01 04 07

01 04 09	I	Residuos de arena y arcillas
01 04 10	I	Residuos de polvo y arenilla distintos de los mencionados en el código 01 04 07
01 05 04	I	Lodos y residuos de perforaciones que contienen agua dulce.
01 05 05	I	Lodos y residuos de perforaciones que contienen hidrocarburos.
01 05 06	I	Lodos y otros residuos de perforaciones que contienen sustancias peligrosas.
01 05 07	I	Lodos y residuos de perforaciones que contienen sales de bario distintos de los mencionados en los códigos 01 05 05 y 01 05 06.
01 05 08	I	Lodos y residuos de perforaciones que contienen cloruros distintos de los mencionados en los códigos 01 05 05 y 01 05 06
03 01 04	II	Serrín, virutas, recortes, madera, tableros de partículas y chapas que contienen sustancias peligrosas
03 01 05	II	Serrín, virutas, recortes, madera, tableros de partículas y chapas distintos de los mencionados en el código 03 01 04
03 03 01	II	Residuos de corteza y madera
07 02 16	II	Residuos que contienen siliconas peligrosas
07 02 17	II	Residuos que contienen siliconas distintas de las mencionadas en el código 07 02 16
07 07 01	II	Líquidos de limpieza
08 01 11	II	Residuos de pintura y barniz que contienen disolventes orgánicos u otras sustancias peligrosas
08 01 12	II	Residuos de pintura y barniz distintos de los especificados en el código 08 01 11
08 01 17	II	Residuos del decapado o eliminación de pintura y barniz que contienen disolventes orgánicos u otras sustancias peligrosas
08 01 18	II	Residuos del decapado o eliminación de pintura y barniz distintos de los especificados en el código 08 01 17
08 01 21	II	Residuos de decapantes o desbarnizadores
08 02 01	II	Residuos de la FFDU de otros revestimientos (incluidos materiales cerámicos): Residuos de arenillas de revestimiento
08 02 02	II	Residuos de la FFDU de otros revestimientos (incluidos materiales cerámicos): Lodos acuosos que contienen materiales cerámicos
08 04 09	II	Residuos de adhesivos y sellantes que contienen disolventes orgánicos u otras sustancias peligrosas
08 04 10	II	Residuos de adhesivos y sellantes distintos de los especificados en el código 08 04 09,
10 01 03	II	Cenizas volantes de turba y de madera (no tratada)
10 01 04	II	Cenizas volantes y polvo de caldera de hidrocarburos
12 01 01	II	Limaduras y virutas de metales féreos
12 01 02	II	Polvo y partículas de metales féreos
12 01 03	II	Limaduras y virutas de metales no féreos
12 01 04	II	Polvo y partículas de metales no féreos
12 01 05	II	Virutas y rebabas de plástico
12 01 13	II	Residuos de soldadura
13 02 05	II	Aceites minerales no clorados de motor, de transmisión mecánica y lubricantes
13 07 01	II	Residuos de combustibles líquidos: Fuel oil y gasóleo
13 07 02	II	Residuos de combustibles líquidos: Gasolina
13 07 03	II	Otros combustibles (incluidas mezclas)
14 06 03	II	Otros disolventes y mezclas de disolventes
15 01 01	II	Envases de papel y cartón

15 01 02	II	Envases de plástico
15 01 03	II	Envases de madera
15 01 04	II	Envases metálicos
15 01 05	II	Envases compuestos
15 01 06	II	Envases mezclados
15 01 07	II	Envases de vidrio
15 01 09	II	Envases textiles
15 01 10	II	Envases que contienen restos de sustancias peligrosas o estén contaminados por ellas
15 01 11	II	Envases metálicos, incluidos los recipientes a presión vacíos, que contienen una matriz porosa sólida peligrosa (por ejemplo, amianto)
15 02 02	II	Absorbentes, materiales de filtración (incluidos los filtros de aceite no especificados en otra categoría), trapos de limpieza y ropas protectoras contaminados por sustancias peligrosas
16 01 07	II	Filtros de aceite.
16 06 01	II	Baterías de plomo.
16 06 03	II	Pilas que contienen mercurio.
16 06 04	II	Pilas alcalinas (excepto las del código 16 06 03).
17 01 01	II	Hormigón
17 01 02	II	Ladrillos
17 01 03	II	Tejas y materiales cerámicos
17 01 06	II	Mezclas, o fracciones separadas, de hormigón, ladrillos, tejas y materiales cerámicos, que contienen sustancias peligrosas
17 01 07	II	Mezclas de hormigón, ladrillos, tejas y materiales cerámicos distintas de las especificadas en el código 17 01 06.
17 02 01	II	Madera
17 02 02	II	Vidrio
17 02 03	II	Plástico
17 02 04	II	Vidrio, plástico y madera que contienen sustancias peligrosas o estén contaminados por ellas
17 03 01	II	Mezclas bituminosas que contienen alquitrán de hulla
17 03 02	II	Mezclas bituminosas distintas de las especificadas en el código 17 03 01
17 03 03	II	Alquitrán de hulla y productos alquitranados
17 04 01	II	Cobre, bronce, latón
17 04 02	II	Aluminio
17 04 03	II	Plomo
17 04 04	II	Zinc
17 04 05	II	Hierro y acero
17 04 06	II	Estaño
17 04 07	II	Metales mezclados
17 04 09	II	Residuos metálicos contaminados con sustancias peligrosas
17 04 10	II	Cables que contienen hidrocarburos, alquitrán de hulla y otras sustancias peligrosas
17 04 11	II	Cables distintos de los especificados en el código 17 04 10
17 05 03	I	Tierra y piedras que contienen sustancias peligrosas
17 05 04	I	Tierra y piedras distintas de las especificadas en el código 17 05 03.
17 05 05	I	Lodos de drenaje que contienen sustancias peligrosas
17 05 06	I	Lodos de drenaje distintos de los especificados en el código 17 05 05.
17 05 07	I	Balasto de vías férreas que contienen sustancias peligrosas.
17 05 08	I	Balasto de vías férreas distinto del especificado en el código 17 05 07.
17 06 01	II	Materiales de aislamiento que contienen amianto

17 06 03	II	Otros materiales de aislamiento que consisten en, o contienen, sustancias peligrosas
17 06 04	II	Materiales de aislamiento distintos de los especificados en los códigos 17 06 01 y 17 06 03.
17 06 05	II	Materiales de construcción que contienen amianto.
17 08 01	II	Materiales de construcción a partir de yeso contaminados con sustancias peligrosas.
17 08 02	II	Materiales de construcción a partir de yeso distintos de los especificados en el código 17 08 01.
17 09 01	II	Residuos de construcción y demolición que contienen mercurio.
17 09 02	II	Residuos de construcción y demolición que contienen PCB (por ejemplo, sellantes que contienen PCB, revestimientos de suelo a partir de resinas que contienen PCB, acristalamientos dobles que contienen PCB, condensadores que contienen PCB).
17 09 03	II	Otros residuos de construcción y demolición (incluidos los residuos mezclados) que contienen sustancias peligrosas.
17 09 04	II	Residuos mezclados de construcción y demolición distintos de los especificados en los códigos 170901, 17 09 02 y 17 09 03.
20 01 01	II	Papel y cartón.
20 01 08	II	Residuos biodegradables de cocinas
20 01 21	II	Tubos fluorescentes y otros residuos que contienen mercurio.
20 02 01	II	Residuos biodegradables
20 03 01	II	Mezcla de residuos Municipales

Para proceder al estudio, identificación y valorización de los residuos en la obra, los clasificamos en dos categorías, tal como se observa en la tabla siguiente.

Clasificación por Niveles de los Residuos de Construcción y Demolición (RCD)

Nivel I	<p>En este nivel clasificamos los residuos generados por el desarrollo de las obras de infraestructura de ámbito local o supramunicipal contenidas en los diferentes planes de actuación urbanística o planes de desarrollo de carácter regional, siendo resultado de los excedentes de excavación de los movimientos de tierra generados en el transcurso de dichas obras.</p> <p><i>Se trata, por tanto, de las tierras y materiales pétreos, no contaminados, procedentes de obras de excavación.</i></p>
Nivel II	<p><i>En este nivel, clasificamos los residuos generados por las actividades propias del sector de la construcción tanto de edificación como de obra civil, demolición, reparación domiciliar y de la implantación de servicios (abastecimiento y saneamiento, telecomunicaciones, suministro eléctrico, gasificación y otros).</i></p> <p><i>Son residuos no peligrosos que no experimentan transformaciones físicas, químicas o biológicas significativas.</i></p> <p>Los residuos inertes no son solubles ni combustibles, ni reaccionan física ni químicamente ni de ninguna otra manera, ni son ni afectan negativamente a otras materias con las que entran en contacto de forma que puedan dar lugar a contaminación del medio ambiente o perjudicar a la salud humana. Se contemplan los residuos inertes procedentes de obras de construcción y demolición, incluidos los de obras menores de construcción y reparación domiciliar sometidas a licencia municipal o no.</p>

1.3. Identificación de los residuos generados en la obra (según Orden MAM/304/2002)

Los residuos generados en la obra, son los que se identifican en la tabla siguiente, (clasificados conforme la Lista Europea establecida en la Orden MAM/304/2002).

No se han tenido en cuenta los materiales que no superan 1m³ de aporte siempre que estos no son considerados peligrosos, es decir que requieran un tratamiento especial.

Tabla 1: Identificación de los residuos generados en la obra (según Orden MAM/304/2002)

A.1 Residuos Construcción y Demolición: Nivel I

A.1.1 Tierras y pétreos de la excavación

1. Tierras y pétreos de la excavación

17 05 04	Tierras y piedras distintas de las especificadas en el código 17 05 03
----------	--

A.2 Residuos Construcción y Demolición: Nivel II

A.2.1 Residuos de naturaleza no pétreo

1. Asfalto

17 03 01	Mezclas bituminosas que contienen alquitrán de hulla
17 03 02	Mezclas bituminosas distintas a las del código 17 03 01
17 03 03	Alquitrán de hulla y productos alquitranados

2. Maderas

17 02 01	Madera
----------	--------

3. Metales

17 04 05	Hierro y Acero
----------	----------------

4. Papel

20 01 01	Papel
----------	-------

5. Plástico

17 02 03	Plástico
----------	----------

6. Vidrio

17 02 02	Vidrio
----------	--------

7. Yeso

17 08 02	Materiales de construcción a partir de yeso distintos a los del código 17 08 01
----------	---

A.2.2 Residuos de naturaleza pétreo

1. Arena grava y otros áridos

01 04 09	Residuos de arena y arcillas
----------	------------------------------

2. Hormigón

17 01 01	Hormigón
----------	----------

3. Ladrillos, azulejos y otros productos cerámicos

17 01 03	Tejas y materiales cerámicos
17 01 07	Mezclas de hormigón, ladrillos, tejas y materiales cerámicos distintas de las especificadas en el código 17 01 06.

4. Piedras

17 09 04	RCDs mezclados distintos a los de los códigos 17 09 01, 02 y 03
----------	---

A.2.3 Residuos potencialmente peligrosos y otros

1. Basuras	
20 02 01	Residuos biodegradables
20 03 01	Mezcla de residuos municipales
2. Potencialmente peligrosos y otros	
17 01 06	Mezclas, o fracciones separadas, de hormigón, ladrillos, tejas y materiales cerámicos, que contienen sustancias peligrosas
17 06 04	Materiales de aislamientos distintos de los 17 06 01 y 03
15 02 02	Absorbentes, materiales de filtración (incluidos los filtros de aceite no especificados en otra categoría), trapos de limpieza y ropas protectoras contaminados por sustancias peligrosas
16 06 04	Pilas alcalinas (excepto las del código 16 06 03).
16 06 03	Pilas que contienen mercurio.
15 01 10	Envases que contienen restos de sustancias peligrosas o estén contaminados por ellas
08 01 11	Residuos de pintura y barniz que contienen disolventes orgánicos u otras sustancias peligrosas
14 06 03	Otros disolventes y mezclas de disolventes
07 07 01	Líquidos de limpieza
15 01 11	Envases metálicos, incluidos los recipientes a presión vacíos, que contienen una matriz porosa sólida peligrosa (por ejemplo, amianto)
13 07 03	Otros combustibles (incluidas mezclas)

2. Producción y Gestión de los Residuos de Construcción y Demolición de la obra

2.1. Estimación de la cantidad de residuos de construcción y demolición que se generará en la obra, en toneladas y metros cúbicos

Se prevé una estimación de cantidad de residuos de:

RC Naturaleza no pétreo: 133,95 m³

RC Naturaleza pétreo: 45,45 m³

RC Potencialmente peligrosos: 0.0 Tn

3. Medidas para la prevención de residuos en la obra

Se prevé:

- la separación en origen de los residuos peligrosos contenidos en los RC.
- La concentración de los productos.
- Utilización de materiales con mayor vida útil.

4. Operaciones de reutilización, valorización o eliminación a que se destinan los residuos generados en la obra

No se prevén:

- Actuaciones en reutilización
- Actuaciones de valorización

Se prevé:

- Depósito en vertedero de residuos no peligrosos

JUSTIFICACIÓN DEL CUMPLIMIENTO DEL REGLAMENTO



REGLAMENTO QUE REGULA LAS NORMAS PARA LA ACCESIBILIDAD EN LAS INFRAESTRUCTURAS, EL URBANISMO, LA EDIFICACIÓN Y EL TRANSPORTE EN ANDALUCÍA.

Decreto 293/2009, de 7 de julio, de la Consejería de la Presidencia de la Junta de Andalucía.

(Publicación del texto original en el BOJA n.º 140 de 21 de julio de 2009)

TÍTULO:	1 Pista de padel en Montefrío
UBICACIÓN:	Montefrío
ENCARGANTE:	Ayuntamiento de Montefrío
TÉCNICOS / AS:	

ENTRADA EN VIGOR DEL DECRETO 293/2009

PUBLICACIÓN 21 de julio de 2009
VIGENCIA 21 de septiembre de 2009
RÉGIMEN TRANSITORIO

No será preceptiva la aplicación del Decreto a:

- a) Obras en construcción y proyectos con licencia anterior al 21 de septiembre de 2009.
- b) Proyectos aprobados por las Administraciones Públicas o visados por los Colegios Profesionales antes del 21 de septiembre de 2009
- c) Obras que se realicen conforme a los proyectos citados en el apartado b), siempre que la licencia se solicitara antes del 21 de marzo de 2010.
- d) Los proyectos de urbanización que se encuentren en redacción a la entrada en vigor del presente Decreto deberán adaptarse al mismo, salvo que ello implique la necesidad de modificar el planeamiento urbanístico cuyas previsiones ejecutan.

ÁMBITO DE APLICACIÓN:

- a) Redacción de planeamiento urbanístico, o de las ordenanzas de uso del suelo y edificación ☐
Redacción de proyectos de urbanización ☐
(rellenar Anexo I)
- b) Obras de infraestructura y urbanización ☒
Mobiliario urbano ☐
(rellenar Anexo I)
- c) Construcción, reforma o alteración de uso de:
Espacios y dependencias exteriores e interiores de utilización colectiva de los edificios, establecimientos e instalaciones (de propiedad privada) destinadas a un uso que implique concurrencia de público, aunque no se realice obra alguna. ☐
Todas las áreas tanto exteriores como interiores de los edificios, establecimientos e instalaciones de las Administraciones y Empresas públicas ☐
(rellenar Anexo II para interiores)
(rellenar Anexo I para exteriores)
- d) Construcción o reforma de:
Viviendas destinadas a personas con minusvalía (rellenar Anexo IV) ☐
Espacios exteriores, instalaciones, dotaciones y elementos de uso comunitario correspondientes a viviendas, sean de promoción pública o privada ☐
(rellenar Anexo III para interiores)
(rellenar Anexo I para exteriores excepto los apartados indicados *)
(rellenar Anexo II para instalaciones o dotaciones complementarias de uso comunitario, solo apartados indicados *)
- e) Sistemas de transporte público colectivo y sus instalaciones complementarias ☐
Anexo V (No redactado)

TIPO DE ACTUACIÓN:

- 1. Nueva Construcción ☒
- 2. Reforma (ampliación, mejora, modernización, adaptación, adecuación o refuerzo) ☐
- 3. Cambio de uso ☐

NOTAS:

- En todos los casos se refiere el reglamento tanto a obras de nueva planta como a las de reforma y cambio de uso. En los casos de reformas o cambios de uso el reglamento se aplica únicamente a los elementos o partes afectadas por la actuación.
- En el artículo 62 del reglamento se recogen los siguientes usos como de pública concurrencia: alojamientos, comerciales, sanitarios, servicios sociales, actividades culturales y sociales, hostelería, administrativos, docentes, transportes, religiosos, garajes y aparcamientos y los recogidos en el Nomenclátor y el Catálogo de Espectáculos Públicos, Actividades Recreativas y Establecimientos Públicos de la Comunidad Autónoma de Andalucía, aprobado por el Decreto 78/2002, de 26 de febrero.

ANEXO I
INFRAESTRUCTURA, URBANIZACIÓN Y MOBILIARIO URBANO
(Aplicable a zonas de uso colectivo en edificaciones privadas y a todas las zonas en edificaciones públicas)

1.ª Espacios y elementos de uso público.

	REGLAMENTO	PROYECTO
ITINERARIOS PEATONALES DE USO COMUNITARIO Art. 15/31/32	TRAZADO Y DISEÑO	
	— Ancho mínimo $\geq 1,50$ mts.	Cumple
	— Pendiente longitudinal como las rampas (Art. 22)	Cumple
	— Pendiente transversal $\leq 2\%$.	Cumple
	— Altura de bordillos ≤ 12 cms., y rebajados en pasos de peatones y esquinas.	Cumple
	PAVIMENTOS:	
	— Serán antideslizantes en seco y mojado variando la textura y color en las esquinas y en cualquier obstáculo.	
	— Los registros y los alcorques estarán en el mismo plano del nivel del pavimento.	
	— Si los alcorques son de rejilla la anchura máxima de la malla será de 2 cms.	
VADO PARA PASO VEHÍCULOS Art. 16	— Pendiente longitudinal (tramos < 3 mts.) $\leq 8\%$. (tramos ≥ 3 mts.) $\leq 6\%$.	
	— Pendiente transversal $\leq 2\%$.	
VADO PARA PASO PEATONES Art. 16	— Se situará lo más cerca posible a cada cruce de calle o vía de circulación	
	— Las pendientes del plano inclinado entre dos niveles a comunicar: Long $\leq 8\%$. Trans. $\leq 2\%$.	
	— Anchura $\geq 1,80$ mts.	
	— Rebaje con la calzada = 0 cm.	
PASOS DE PEATONES Art. 17 (No en zonas exteriores de viviendas)	— Desnivel: Se salvarán los niveles con vados de las características anteriores. Adoptarán la misma altura que el acerado	
	— Dimensiones mínimas de las isletas para parada intermedia: Anchura $\geq 1,80$ mts. Largo $\geq 1,20$ mts.	
	— Prohibido salvarlos con escalones, debiendo completarse o sustituirse por rampas, ascensores o tapices rodantes.	
CARRILES PARA BICICLETAS Art. 18	— Pavimento diferenciado en textura y color de itinerarios peatonales	
	— Dispondrán de pasos específicos de peatones	
	— Cuando discurran paralelos a itinerarios peatonales y calles o viales, el carril reservado para bicicletas discurrirá entre el itinerario de peatones y la calle o vial.	
ESCALERAS Art. 23	— Cualquier tramo de escaleras se complementará con una rampa, tapiz rodante o ascensor.	NO EXISTEN
	— Serán preferentemente de directriz recta o curva con radio ≤ 50 mts	
	— Dimensiones Huella ≥ 30 cms Contrahuella ≤ 16 cms. <input type="checkbox"/>	
	Ancho libre peldaños $\geq 1,20$ mts. <input type="checkbox"/>	
	Ancho descansillos \geq Ancho libre peldaños. <input type="checkbox"/>	
	Fondo descansillos $\geq 1,50$ mts. <input type="checkbox"/>	
	— Tramos ≤ 10 peldaños.	
	— No se admiten mesetas en ángulo, ni partidas, ni escaleras compensadas.	
	— Pasamanos a altura ≥ 90 cms. y ≤ 110 cms.	
	— Si el ancho de la escalera $\geq 4,80$ mts se dispondrán barandillas cada $\leq 2,40$ mts	
	— Huellas con material antideslizante..	
	— Disposición de bandas de diferente textura y color con 0,60 mts. de anchura, colocadas al principio y al final de la escalera.	

ANEXO I
INFRAESTRUCTURA, URBANIZACIÓN Y MOBILIARIO URBANO

1.ª Elementos de Urbanización e Infraestructura.

	REGLAMENTO	PROYECTO
RAMPAS Art. 22	— Serán preferentemente de directriz recta o curva con radio ≤ 50 mts	CUMPLE
	— Anchura libre $\geq 1,50$ mts.	CUMPLE
	— Pavimento antideslizante.	CUMPLE
	— Longitud máxima de un tramo sin descansillos ≤ 9 mts	CUMPLE
	— Pendiente Longitud ≤ 3 mts. $\leq 10\%$ Longitud ≤ 6 mts. $\leq 8\%$ Longitud > 6 mts. $\leq 6\%$ transversal $\leq 2\%$	
	— Mesetas Ancho \geq ancho de la rampa Fondo $\geq 1,50$ m	
	— En el arranque y desembarque de la rampa se dispondrán mesetas con una franja señalizadora del ancho de la meseta y 60 cms de fondo	
	— Pasamanos de altura entre 65 y 75 cms y entre 90 y 110 cms	
	— Si el ancho de la rampa $\geq 4,80$ mts se dispondrán barandillas cada $\leq 2,40$ mts	
	— Barandillas no escalables si el desnivel es superior a 15 cms.	
* 1ASEO DE LOS OBLIGADOS POR NORMATIVA ESPECÍFICA Art. 26/77.1 (No en zonas exteriores de viviendas)	— En caso de existir aseos públicos al menos 1 de cada 10 o fracción será accesible.	
	— Dotación mínima: Lavabo e inodoro.	
	— Espacio libre no barrido por las puertas Si solo hay una pieza $\geq 1,20$ m Si hay más de una pieza $\geq 1,50$ m	
	— Altura del lavabo comprendida entre 70 y 80 cms.	
	— Espacio lateral al inodoro $\geq 0,70$ mts.	
	— Altura del inodoro comprendida entre 45 y 50 cms.	
	— Equipamiento adicional: 2 Barras, 1 de ellas abatible para acceso lateral al inodoro Avisador de emergencia lumínico y acústico	
* APARCAMIENTOS Art. 29/30 (No en zonas exteriores de viviendas)	— 1 Plaza cada 40 o fracción.	
	— Situación próxima a los accesos peatonales. Y estarán señalizadas	
	— Dimensiones Batería: $\geq 5,00 \times 3,60$ mts* Cordón: $\geq 3,60 \times 6,50$ mts*	
	*Se permite que la zona de transferencia -1,40 m ya incluida- se comparta entre dos plazas	

2.ª Mobiliario Urbano y señalizaciones

	REGLAMENTO	PROYECTO
MOBILIARIO URBANO Art. 48-59	— Los elementos verticales en la vía pública se colocarán en el tercio exterior a la acera si la anchura libre restante es ≥ 90 cms.	
	— La altura del borde inferior de elementos volados $\geq 2,20$ mts.	
	— Las pantallas que no requieran manipulación serán legibles a una altura $\geq 1,60$ mts.	
	— No existirán obstáculos verticales en los pasos peatonales.	
	— Los kioscos o terrazas se ubicarán sin interrumpir el paso peatonal del artículo 15	
	— Los semáforos peatonales podrán disponer de pulsadores situados entre 0,90 y 1,20 m.	
	— Los semáforos peatonales dispondrán de señalización sonora para facilitar el cruce	
	— Las cabinas telefónicas tendrán los diales a $\leq 1,20$ mts y repisas a $\leq 0,80$ mts	
	— Papeleras y buzones. Boca entre 0,70 y 1,20 mts. donde no interfiera el tráfico peatonal	
	— Los bolardos estarán a una altura $\geq 0,70$ mts, separados $\geq 1,20$ mts	
	— Donde haya asientos o bancos, uno de cada diez o fracción, tendrá estas características: Altura = entre 43 y 46 cms. Fondo entre 40 y 45 cms. Respaldo entre 40 y 50 cms. Reposabrazos a una altura sobre el asiento entre 18 y 20 cms Espacio libre al lado del banco: $0,80 \times 1,20$ mts.	
	— Altura de grifos y caños en bebederos ≤ 70 cms.	

ANEXO II
EDIFICIOS, ESTABLECIMIENTOS O INSTALACIONES FIJOS DE PÚBLICA CONCURRENCIA
(Aplicable a zonas de uso colectivo en edificios privados y a todas las zonas en edificios públicos)

	REGLAMENTO	PROYECTO
RELACIÓN DE USOS AFECTADOS Art. 62	— Alojamientos – Comerciales – Sanitarios – Servicios sociales – Actividades culturales y sociales – Hostelería – Administrativos – Docentes – Transportes – Religiosos – Garajes y aparcamientos – Los recogidos en el Nomenclator y el Catálogo de Espectáculos Públicos, Actividades Recreativas y Establecimientos Públicos de la C.A. de Andalucía, aprobado por el decreto 78/2002, de 26 de febrero	
ESPACIOS EXTERIORES Art. 63	— Las zonas y elementos de urbanización de uso público, situadas en los espacios exteriores de los edificios, establecimientos e instalaciones, cumplirán lo indicado en el apartado de Infraestructura y Urbanización. (Rellenar Impreso de Elementos de Urbanización e Infraestructura en Anexo I).	
ITINERARIOS PRÁCTICABLES Art. 65 (Para contestar afirmativamente a estos apartados hay que cumplir la normativa exigida en todos los apartados siguientes)	— Comunicación entre exterior e interior del edificio, establecimiento o instalación. — En el caso de edificio, establecimiento o instalación de las Administraciones y Empresas Públicas, la comunicación entre un acceso y la totalidad de sus áreas o recintos . — En el caso del resto de los edificios, establecimientos o instalaciones (de propiedad privada), la comunicación entre un acceso y las áreas y dependencias de uso público . — Las comunicaciones entre los diferentes edificios de un mismo complejo — Para distancias en el mismo nivel ≥ 50 m o pueda darse una situación de espera se dispondrán zonas de descanso	
ACCESO DISTINTAS PLANTAS Art. 69	— Con independencia de que existan escaleras, el acceso a las zonas destinadas a uso y concurrencia pública , situadas en las distintas plantas de los edificios, establecimientos e instalaciones y a todas las áreas y recintos en los de las Administraciones y Empresas Públicas, se realizará mediante ascensor, rampa o tapiz rodante . — Los edificios de mas de una planta contarán con la instalación de un ascensor accesible	
* ACCESO DESDE EL EXTERIOR Art. 69 (Aplicable para inst. y dot. comunitarias de viv.)	Al menos un acceso desde el exterior deberá cumplir: No hay desnivel Desnivel ≤ 5 cms. Salvado con plano inclinado Desnivel > 5 cms. Salvado por una rampa Art.72 Salvado por un tapiz rodante según reglamento –Art.73 Salvado por un ascensor según reglamento –Art. 74	
* VESTÍBULOS Art. 66 (Aplicable para inst. y dot. comunitarias de viv.)	— $\varnothing \geq 1,50$ mts. — Prohibidos desniveles salvados únicamente con escalones, debiendo ser sustituidos o completados por rampas accesibles.	
* PASILLOS Art. 66 (Aplicable para inst. y dot. comunitarias de viv.)	— Anchura libre $\geq 1,20$ mts. Se permiten estrechamientos puntuales — Prohibidos desniveles salvados únicamente con escalones, debiendo ser sustituidos o complementados por rampas accesibles.	
* HUECOS DE PASO Art. 67 (Aplicable para inst. y dot. comunitarias de viv.)	— Anchura de puertas de entrada de $\geq 0,80$ mts. — Ángulo de apertura de las puertas $\geq 90^\circ$ — A ambos lados de las puertas existirá un espacio libre horizontal no barrido por puertas $\geq 1,20$ mts. — Las puertas serán fácilmente identificables — En las puertas de salida de emergencia se colocará una barra a 0.90 mts. de altura — En puertas transparentes se dispondrán franjas señalizadas a una altura comprendida entre 0.85 y 1,10 mts y otra entre 1,50 y 1,70 mts. — Si hay torniquetes, barreras, puertas giratorias u otros elementos de control de entrada que obstaculicen el paso, se dispondrán huecos de paso alternativos accesibles. — Las puertas de apertura automática, estarán provistas un mecanismo de minoración de velocidad que no supere 0,5 m/s, dispositivos sensibles que abran en caso de atropamiento y mecanismo manual de parada del sistema de apertura y cierre — La apertura de las salidas de emergencia será por presión simple.	
MOSTRADORES Y VENTANILLAS Art. 81	— Los mostradores tendrán un tramo Ancho $\geq 0,80$ mts. Altura $\geq 0,70$ mts. y $\leq 0,80$ mts. Hueco bajo mostrador. Alto /fondo $\geq 0,70$ m / $\geq 0,50$ m — Las ventanillas de atención al público tendrán una altura $\leq 1,10$ mts.	

ANEXO II
EDIFICIOS, ESTABLECIMIENTOS O INSTALACIONES DE PÚBLICA CONCURRENCIA

	REGLAMENTO		PROYECTO
* ESCALERAS Art. 70 (Aplicable para inst. y dot. comunitarias de viv.)	— Longitud libre de peldaños $\geq 1,20$ mts.		
	— Dimensión de contrahuella ≤ 17 cm		
	— No se admiten escalones sin tabica, con bocel, vuelo o resalto		
	— La tabica será vertical o formará un ángulo con la vertical de 15°		
	— No se admiten mesetas partidas, ni en ángulo, ni escaleras compensadas.		
	— Fondo de las mesetas	Intermedias $\geq 1,20$ mts.	
		De acceso $\geq 1,20$ mts.	
	— Distancia de la arista de peldaños a puertas ≥ 40 cms.		
	— El resto de parámetros se toman del CTE DB SU 1 (ver anejo justificativo)		
RAMPAS Art. 72	— Directriz recta.		
	— Anchura $\geq 1,20$ mts.		
	— Pavimento antideslizante.		
	— Pendiente longitudinal	Longitud ≤ 3 mts. ≤ 10 %.	
		Longitud ≤ 6 mts. ≤ 8 %.	
		Longitud > 6 mts. ≤ 6 %.	
	— Pendiente transversal ≤ 2 %.		
	— Longitud máxima de tramo ≤ 9 mts.		
	— Mesetas.	Ancho \geq ancho de la rampa	
		Fondo $\geq 1,20$ mts	
	— Distancia desde la arista de la rampa a una puerta $\geq 1,20$ mts		
	— Pasamanos a una altura entre 0,90 y 1,10 mts.		
ESCALERAS MECÁNICAS Art. 71	— Luz libre $\geq 1,00$ mts.		
	— Velocidad $\leq 0,50$ mts./sg.		
	— Número de peldaños enrasados a entrada y salida $\geq 2,5$ peldaños.		
	— Se dispondrá en el embarque y en el desembarque una anchura $\geq 1,20$ m		
TAPICES RODANTES Art. 73	— Luz libre $\geq 1,00$ mts.		
	— Las áreas de entrada y salida se desarrollan en un plano horizontal.		
	— La pendiente del tapiz ≤ 12 %.		
	— Se dispondrán pasamanos a una altura $\leq 0,90$ mts.		
1 ASCENSOR DE LOS OBLIGADOS POR LA NORMATIVA ESPECÍFICA Art. 74	— Puertas de recinto y cabina automáticas, y con indicador acústico.		
	— Anchura de puertas $\geq 0,80$ mts.		
	— Fondo de cabina $\geq 1,25$ mts.		
	— Ancho de cabina $\geq 1,00$ mts.		
	— Equipamiento en interior de cabina	Pasamanos con altura $\geq 0,80$ mts. y $\leq 0,90$ mts.	
		Botonera. Altura $\leq 1,20$ mts	
		Botonera interior. Números arábigos y Braille	
		Señal acústica de apertura automática	
		Señal acústica de parada y verbal de planta	
	— Equipamiento exterior	Botonera exterior. Altura $\leq 1,20$ mts	
		Indicador acústico y luminoso en cada planta	
		Número de planta en jamba, en braille y arábigo	
	— Cuando existan aparcamientos en plantas de sótano, el ascensor llegará a todas ellas.		

ANEXO II
EDIFICIOS, ESTABLECIMIENTOS O INSTALACIONES DE PÚBLICA CONCURRENCIA

	REGLAMENTO	PROYECTO
MECANISMOS ELECTRÓNICOS Art. 83	— Serán fácilmente manejables. Prohibidos los de accionamiento rotatorio. — Se situarán a una altura comprendida entre 0,90 y 1,20 mts.	
* 1 ASEO DE LOS OBLIGADOS POR LA NORMATIVA ESPECÍFICA Art. 77 (Aplicable para inst. y dot. Comunitarias de las viv.)	— Dotación mínima: Lavabo e inodoro. — Espacio libre no barrido por las puertas Si solo hay una pieza $\geq 1,20$ m Si hay más de una pieza $\geq 1,50$ m — Un lavabo no tendrá obstáculos en su parte inferior. — Altura del lavabo comprendida entre 70 y 80 cms. — Espacio lateral al inodoro $\geq 0,70$ mts. — Altura del inodoro comprendida entre 45 y 50 cms. — Altura borde inferior del espejo $\leq 0,90$ mts. — Altura de accesorios y mecanismos $\geq 0,80$ mts. y $\leq 1,20$ mts. — Equipamiento adicional: 2 Barras, 1 de ellas abatible para acceso lateral al inodoro Avisador de emergencia lumínico y acústico	
1 VESTUARIO, 1 DUCHA Y/O 1 PROBADOR DE UTILIZACIÓN COLECTIVA Art. 78	— Vestuario y probador con espacio libre de 1,50 mts. Ø. — Vestuario y probador. Banco: Anchura _____ $\geq 0,50$ mts. Altura _____ $\geq 0,45$ mts. Fondo _____ $\geq 0,40$ mts. Acceso lateral _____ $\geq 0,70$ mts. — Vestuario y probador. Altura repisas y perchas entre $\geq 0,40$ mts. y $\leq 1,20$ mts. — Duchas. Dimensiones mínimas Fondo _____ $\geq 1,80$ mts Ancho _____ $\geq 1,20$ mts — Duchas. Estará enrasada con el pavimento, y su suelo será antideslizante — Duchas. Altura del maneral del rociador si es manipulable $\geq 0,80$ y $\leq 1,20$ mts. — Ducha. Banco abatible: Anchura _____ $\geq 0,50$ mts. Altura _____ $\geq 0,45$ mts. Fondo _____ $\geq 0,40$ mts. Acceso lateral _____ $\geq 0,70$ mts. — Duchas y Vestuarios. Se dispondrán barras metálicas horizontales a 0,75 mts. de altura — Espacio interior al acceso no barrido por la puerta $\geq 0,70$ mts. Ø — Se dispondrá un avisador lumínico y acústico para casos de emergencia	
ESPACIOS RESERVADOS Art. 76 (En Aulas, Salas de Reuniones, Locales de Espectáculos y Análogos)	— Reservas señalizadas en el Anexo III obligatorias con un mínimo de 2 — El espacio reservado será horizontal y a nivel con los asientos — Los espacios reservados estarán integrados con el resto de asientos — En cines, las reservas se situarán o en la parte central o en la superior. — El espacio entre filas será $\geq 0,50$ mts — El espacio reservado para usuarios de silla de ruedas será de 0,90 x 1,20 mts Condiciones de los espacios reservados, que estarán señalizados: — Con asientos en graderío: - Se situarán próximas a los accesos plazas para usuarios de sillas de ruedas - Estarán próximas a una comunicación de ancho $\geq 1,20$ mts - Las gradas se señalarán mediante diferenciación cromática y de textura en los bordes - Las butacas dispondrán de señalización numerológica en altoprelieve.	
APARCAMIENTOS Art. 90/29/30	— 1 Plaza cada 40 o fracción. — Situación próxima a los accesos peatonales. Y estarán señalizadas — Dimensiones Bateria: $\geq 5,00$ x 3,60 mts* Cordón: $\geq 3,60$ x 6,50 mts* *Se permite que la zona de transferencia –1,40 m ya incluida– se comparta entre dos plazas	

TABLAS
EXIGENCIAS MÍNIMAS PARTICULARES SEGÚN USO, ACTIVIDAD, SUPERFICIE, CAPACIDAD O AFORO

TABLA 11						
USO DE EDIFICIOS, ESTABLECIMIENTOS E INSTALACIONES	SUPERFICIE CAPACIDAD AFORO	NÚMERO DE ELEMENTOS ACCESIBLES				
		ACCESOS Art. 64		ASCENSORES TAPICES RODANTES Art. 69	ASEOS Art. 77	VESTUARIOS Y DUCHAS Art. 78
		≤ 2	>2			
DE ACTIVIDADES RECREATIVAS						
Parques de atracciones y temáticos	Todos	Todos		Todos	1 cada núcleo 1 cada 3 aislados	
Salas de bingo, salones de juego, salones recreativos, ciber salas, boleras, salones de celebraciones y centros de ocio y diversión	Todos	1	2	1 cada 3 o fracción	1 cada núcleo 1 cada 3 aislados	
Parques acuáticos	Todos	Todos		Todos	1 cada núcleo 1 cada 3 aislados	1 cada núcleo 1 cada 10 aislados
Gimnasios, piscinas y establecimientos de baños	Todos	1	2	1 cada 3 o fracción	1 cada núcleo 1 cada 3 aislados	1 cada núcleo 1 cada 10 aislados
Complejos deportivos	Todos	Todos		Todos	1 cada núcleo 1 cada 3 aislados	1 cada núcleo 1 cada 10 aislados
Casinos	Todos	Todos		1 cada 3 o fracción	1 cada núcleo 1 cada 3 aislados	

DECLARACIÓN DE LAS CIRCUNSTANCIAS QUE INCIDEN EN EL EXPEDIENTE

☒ Se cumplen todas las disposiciones del Reglamento.

☐ No se cumple alguna prescripción específica del Reglamento debido a las condiciones físicas del terreno o de la propia construcción o cualquier otro condicionante de tipo histórico, artístico, medioambiental o normativo, que imposibilitan el total cumplimiento de la presente norma y sus disposiciones de desarrollo, o debido a que las obras a realizar afectan a espacios públicos, infraestructuras, urbanizaciones, edificios, establecimientos o instalaciones existentes, o alteraciones de usos o de actividades de los mismos.

☐ En la memoria del proyecto o documentación técnica , se indican, concretamente y de manera motivada, los artículos o apartados del presente Reglamento que resultan de imposible cumplimiento y, en su caso, las soluciones que se propone adoptar. Todo ello se fundamenta en la documentación gráfica pertinente que acompaña a la memoria. En dicha documentación gráfica se localizan e identifican los parámetros o prescripciones que no se pueden cumplir, mediante las especificaciones oportunas, así como las soluciones propuestas.

☐ En cualquier caso, aún cuando resulta inviable el cumplimiento estricto de determinados preceptos, se mejoran las condiciones de accesibilidad preexistentes, para lo cual se disponen, siempre que ha resultado posible, las ayudas técnicas recogidas en el artículo 75 del Reglamento. Al efecto, se incluye en la memoria del proyecto, además de lo previsto en el apartado 2.a) del Reglamento, la descripción detallada de las características de las ayudas técnicas adoptadas, junto con sus detalles gráficos y las certificaciones de conformidad u homologaciones necesarias que garanticen sus condiciones de seguridad.

No obstante, la imposibilidad del cumplimiento de determinados artículos del Reglamento y sus disposiciones de desarrollo no exime del cumplimiento del resto de los artículos, de cuya consideración la presente ficha es documento acreditativo.

LOS TÉCNICOS,
fecha y firma

PLIEGO DE CLAUSULAS ADMINISTRATIVAS. PLIEGO GENERAL

- DISPOSICIONES GENERALES.
- DISPOSICIONES FACULTATIVAS
- DISPOSICIONES ECONÓMICAS

PLIEGO DE CONDICIONES TÉCNICAS PARTICULARES. PLIEGO PARTICULAR

- PRESCRIPCIONES SOBRE MATERIALES
- PRESCRIPCIONES EN CUANTO A EJECUCIÓN POR UNIDADES DE OBRA
- PRESCRIPCIONES SOBRE VERIFICACIÓN EN EL EDIFICIO TERMINADO
- ANEXOS

PROYECTO: PROYECTO DE CONSTRUCCIÓN DE UNA PISTA DE PADEL EN MONTEFRIO

PROMOTOR: AYUNTAMIENTO DE MONTEFRIO

SITUACIÓN: Montefrío

SUMARIO

A.- PLIEGO DE CLAUSULAS ADMINISTRATIVAS. PLIEGO GENERAL

- **CAPITULO I: DISPOSICIONES GENERALES**

- Naturaleza y objeto del pliego general
 - Documentación del contrato de obra

- **CAPITULO II: DISPOSICIONES FACULTATIVAS**

EPÍGRAFE 1º: DELIMITACION GENERAL DE FUNCIONES TÉCNICAS

- Delimitación de competencias
 - El Proyectista
 - El Constructor
 - El Director de obra
 - El Director de la ejecución de la obra
 - Las entidades y los laboratorios de control de calidad de la edificación

EPÍGRAFE 2º: DE LAS OBLIGACIONES Y DERECHOS GENERALES DEL CONSTRUCTOR O CONTRATISTA

- Verificación de los documentos del Proyecto
 - Plan de Seguridad y Salud
 - Proyecto de Control de Calidad
 - Oficina en la obra
 - Representación del Contratista. Jefe de Obra
 - Presencia del Constructor en la obra
 - Trabajos no estipulados expresamente
 - Interpretaciones, aclaraciones y modificaciones de los documentos del Proyecto
 - Reclamaciones contra las órdenes de la Dirección Facultativa
 - Recusación por el Contratista del personal nombrado por el Arquitecto
 - Faltas de personal
 - Subcontratas

EPÍGRAFE 3º: RESPONSABILIDAD CIVIL DE LOS AGENTES QUE INTERVIENEN EN EL PROCESO DE LA EDIFICACIÓN

- Daños materiales
 - Responsabilidad civil

EPÍGRAFE 4º: PRESCRIPCIONES GENERALES RELATIVAS A TRABAJOS, MATERIALES Y MEDIOS AUXILIARES

- Caminos y accesos
 - Replanteo
 - Inicio de la obra. Ritmo de ejecución de los trabajos
 - Orden de los trabajos
 - Facilidades para otros Contratistas
 - Ampliación del Proyecto por causas imprevistas o de fuerza mayor
 - Prórroga por causa de fuerza mayor
 - Responsabilidad de la Dirección Facultativa en el retraso de la obra
 - Condiciones generales de ejecución de los trabajos
 - Documentación de obras ocultas
 - Trabajos defectuosos
 - Vicios ocultos
 - De los materiales y de los aparatos. Su procedencia
 - Presentación de muestras
 - Materiales no utilizables
 - Materiales y aparatos defectuosos
 - Gastos ocasionados por pruebas y ensayos
 - Limpieza de las obras
 - Obras sin prescripciones

EPÍGRAFE 5º: DE LAS RECEPCIONES DE EDIFICIOS Y OBRAS ANEJAS

- Acta de recepción
 - De las recepciones provisionales
 - Documentación de seguimiento de obra
 - Documentación de control de obra
 - Certificado final de obra
 - Medición definitiva de los trabajos y liquidación provisional de la obra
 - Plazo de garantía
 - Conservación de las obras recibidas provisionalmente
 - De la recepción definitiva
 - Prórroga del plazo de garantía
 - De las recepciones de trabajos cuya contrata haya sido rescindida

- **CAPITULO III: DISPOSICIONES ECONÓMICAS**

EPÍGRAFE I.º

- Principio general

EPÍGRAFE 2 º

- Fianzas
 - Fianza en subasta pública
 - Ejecución de trabajos con cargo a la fianza
 - Devolución de fianzas
 - Devolución de la fianza en el caso de efectuarse recepciones parciales

EPÍGRAFE 3.º: DE LOS PRECIOS

- Composición de los precios unitarios
 - Precios de contrata. Importe de contrata
 - Precios contradictorios
 - Reclamación de aumento de precios
 - Formas tradicionales de medir o de aplicar los precios
 - De la revisión de los precios contratados

Acopio de materiales

EPÍGRAFE 4.º: OBRAS POR ADMINISTRACIÓN

Administración
Obras por Administración directa
Obras por Administración delegada o indirecta
Liquidación de obras por Administración
Abono al Constructor de las cuentas de Administración delegada
Normas para la adquisición de los materiales y aparatos
Del Constructor en el bajo rendimiento de los obreros
Responsabilidades del Constructor

EPÍGRAFE 5.º: VALORACIÓN Y ABONO DE LOS TRABAJOS

Formas varias de abono de las obras
Relaciones valoradas y certificaciones
Mejoras de obras libremente ejecutadas
Abono de trabajos presupuestados con partida alzada
Abono de agotamientos y otros trabajos especiales no contratados
Pagos
Abono de trabajos ejecutados durante el plazo de garantía

EPÍGRAFE 6.º: INDEMNIZACIONES MUTUAS

Indemnización por retraso del plazo de terminación de las obras
Demora de los pagos por parte del propietario

EPÍGRAFE 7.º: VARIOS

Mejoras, aumentos y/o reducciones de obra
Unidades de obra defectuosas, pero aceptables
Seguro de las obras
Conservación de la obra
Uso por el Contratista de edificios o bienes del propietario
Pago de arbitrios
Garantías por daños materiales ocasionados por vicios y defectos de la construcción

B.-PLIEGO DE CONDICIONES TÉCNICAS PARTICULARES. PLIEGO PARTICULAR

- **CAPITULO IV: PRESCRIPCIONES SOBRE MATERIALES**

EPÍGRAFE 1.º: CONDICIONES GENERALES

Calidad de los materiales
Pruebas y ensayos de los materiales
Materiales no consignados en proyecto
Condiciones generales de ejecución

EPÍGRAFE 2.º: CONDICIONES QUE HAN DE CUMPLIR LOS MATERIALES

Materiales para hormigones y morteros
Acero
Materiales auxiliares de hormigones
Encofrados y cimbras
Aglomerantes excluido cemento
Materiales de cubierta
Plomo y cinc
Materiales para fábrica y forjados
Materiales para solados y alicatados
Carpintería de taller
Carpintería metálica
Pintura
Colores, aceites, barnices, etc.
Fontanería
Instalaciones eléctricas

- **CAPÍTULO V. PRESCRIPCIONES EN CUANTO A LA EJECUCIÓN POR UNIDADES DE OBRA y**
- **CAPÍTULO VI. PRESCRIPCIONES SOBRE VERIFICACIONES EN EL EDIFICIO TERMINADO. MANTENIMIENTO**

Movimiento de tierras
Hormigones
Morteros
Encofrados
Armaduras
Albañilería
Solados y alicatados
Carpintería de taller
Carpintería metálica
Pintura
Fontanería
Instalación eléctrica
Precauciones a adoptar

Controles de obra

EPÍGRAFE 1.º: OTRAS CONDICIONES

- **CAPITULO VII: ANEXOS - CONDICIONES TÉCNICAS PARTICULARES**

EPÍGRAFE 1.º: ANEXO 1. INSTRUCCIÓN DE ESTRUCTURAS DE HORMIGÓN EHE

EPÍGRAFE 2.º: ANEXO 2. CONDICIONES DE AHORRO DE ENERGÍA. DB HE

EPÍGRAFE 3.º: ANEXO 3. CONDICIONES ACÚSTICAS EN LOS EDIFICIOS NBE CA-88

EPÍGRAFE 4.º: ANEXO 4. CONDICIONES DE PROTECCIÓN CONTRA INCENDIOS EN LOS EDIFICIOS DB SI

EPÍGRAFE 5.º: ANEXO 5. ORDENANZAS MUNICIPALES

CAPITULO I

DISPOSICIONES GENERALES PLIEGO GENERAL

NATURALEZA Y OBJETO DEL PLIEGO GENERAL.

Artículo 1.- El presente Pliego General de Condiciones tiene carácter supletorio del Pliego de Condiciones particulares del Proyecto.

Ambos, como parte del proyecto arquitectónico tiene por finalidad regular la ejecución de las obras fijando los niveles técnicos y de calidad exigibles, precisando las intervenciones que corresponden, según el contrato y con arreglo a la legislación aplicable, al Promotor o dueño de la obra, al Contratista o constructor de la misma, sus técnicos y encargados, al Arquitecto y al Aparejador o Arquitecto Técnico y a los laboratorios y entidades de Control de Calidad, así como las relaciones entre todos ellos y sus correspondientes obligaciones en orden al cumplimiento del contrato de obra.

DOCUMENTACIÓN DEL CONTRATO DE OBRA.

Artículo 2.- Integran el contrato los siguientes documentos relacionados por orden de prelación en cuanto al valor de :sus especificaciones en caso de omisión o aparente contradicción:

1.º Las condiciones fijadas en el propio documento de contrato de empresa o arrendamiento de obra, si existiera.

2.º El Pliego de Condiciones particulares.

3.º El presente Pliego General de Condiciones.

4.º El resto de la documentación de Proyecto (memoria, planos, mediciones y presupuesto).

En las obras que lo requieran, también formarán parte el Estudio de Seguridad y Salud y el Proyecto de Control de Calidad de la Edificación.

Deberá incluir las condiciones y delimitación de los campos de actuación de laboratorios y entidades de Control de Calidad, si la obra lo requiriese.

Las órdenes e instrucciones de la Dirección facultativa de la obras se incorporan al Proyecto como interpretación, complemento o precisión de sus determinaciones.

En cada documento, las especificaciones literales prevalecen sobre las gráficas y en los planos, la cota prevalece sobre la medida a escala.

CAPITULO II

DISPOSICIONES FACULTATIVAS

PLIEGO GENERAL

EPÍGRAFE 1.º

DELIMITACION GENERAL DE FUNCIONES TÉCNICAS

DELIMITACIÓN DE FUNCIONES DE LOS AGENTES INTERVINIENTES

Artículo 3.- Ámbito de aplicación de la L.O.E.

La Ley de Ordenación de la Edificación es de aplicación al proceso de la edificación, entendiendo por tal la acción y el resultado de construir un edificio de carácter permanente, público o privado, cuyo uso principal esté comprendido en los siguientes grupos:

- Administrativo, sanitario, religioso, residencial en todas sus formas, docente y cultural.
- Aeronáutico; agropecuario; de la energía; de la hidráulica; minero; de telecomunicaciones (referido a la ingeniería de las telecomunicaciones); del transporte terrestre, marítimo, fluvial y aéreo; forestal; industrial; naval; de la ingeniería de saneamiento e higiene, y accesorio a las obras de ingeniería y su explotación.
- Todas las demás edificaciones cuyos usos no estén expresamente relacionados en los grupos anteriores.

Cuando el proyecto a realizar tenga por objeto la construcción de edificios para los usos indicados en el grupo a) la titulación académica y profesional habilitante será la de arquitecto.

Cuando el proyecto a realizar tenga por objeto la construcción de edificios para los usos indicados en el grupo b) la titulación académica y profesional habilitante, con carácter general, será la de **ingeniero, ingeniero técnico o arquitecto** y vendrá determinada por las disposiciones legales vigentes para cada profesión, de acuerdo con sus respectivas especialidades y competencias específicas.

Cuando el proyecto a realizar tenga por objeto la construcción de edificios para los usos indicados en el grupo c) la titulación académica y profesional habilitante será la de **arquitecto, arquitecto técnico, ingeniero o ingeniero técnico** y vendrá determinada por las disposiciones legales vigentes para cada profesión, de acuerdo con sus especialidades y competencias específicas.

EL PROMOTOR

Será Promotor cualquier persona, física o jurídica, pública o privada, que, individual o colectivamente decide, impulsa, programa o financia, con recursos propios o ajenos, las obras de edificación para sí o para su posterior enajenación, entrega o cesión a terceros bajo cualquier título.

Son obligaciones del promotor:

- Ostentar sobre el solar la titularidad de un derecho que le faculte para construir en él.
- Facilitar la documentación e información previa necesaria para la redacción del proyecto, así como autorizar al director de obra las posteriores modificaciones del mismo.
- Gestionar y obtener las preceptivas licencias y autorizaciones administrativas, así como suscribir el acta de recepción de la obra.
- Designará al Coordinador de Seguridad y Salud para el proyecto y la ejecución de la obra.
- Suscribir los seguros previstos en la Ley de Ordenación de la Edificación.
- Entregar al adquirente, en su caso, la documentación de obra ejecutada, o cualquier otro documento exigible por las Administraciones competentes.

EL PROYECTISTA

Artículo 4.- Son obligaciones del proyectista (art. 10 de la L.O.E.):

- Estar en posesión de la titulación académica y profesional habilitante de arquitecto, arquitecto técnico o ingeniero técnico, según corresponda, y cumplir las condiciones exigibles para el ejercicio de la profesión. En caso de personas jurídicas, designar al técnico redactor del proyecto que tenga la titulación profesional habilitante.
- Redactar el proyecto con sujeción a la normativa vigente y a lo que se haya establecido en el contrato y entregarlo, con los visados que en su caso fueran preceptivos.
- Acordar, en su caso, con el promotor la contratación de colaboraciones parciales.

EL CONSTRUCTOR

Artículo 5.- Son obligaciones del constructor (art. 11 de la L.O.E.):

- Ejecutar la obra con sujeción al proyecto, a la legislación aplicable y a las instrucciones del director de obra y del

director de la ejecución de la obra, a fin de alcanzar la calidad exigida en el proyecto.

- Tener la titulación o capacitación profesional que habilita para el cumplimiento de las condiciones exigibles para actuar como constructor.
- Designar al jefe de obra que asumirá la representación técnica del constructor en la obra y que por su titulación o experiencia deberá tener la capacitación adecuada de acuerdo con las características y la complejidad de la obra.
- Asignar a la obra los medios humanos y materiales que su importancia requiera.
- Organizar los trabajos de construcción, redactando los planes de obra que se precisen y proyectando o autorizando las instalaciones provisionales y medios auxiliares de la obra.
- Elaborar el Plan de Seguridad y Salud de la obra en aplicación del Estudio correspondiente, y disponer, en todo caso, la ejecución de las medidas preventivas, velando por su cumplimiento y por la observancia de la normativa vigente en materia de Seguridad y Salud en el trabajo.
- Atender las indicaciones y cumplir las instrucciones del Coordinador en materia de seguridad y salud durante la ejecución de la obra, y en su caso de la dirección facultativa.
- Formalizar las subcontrataciones de determinadas partes o instalaciones de la obra dentro de los límites establecidos en el contrato.
- Firmar el acta de replanteo o de comienzo y el acta de recepción de la obra.
- Ordenar y dirigir la ejecución material con arreglo al proyecto, a las normas técnicas y a las reglas de la buena construcción. A tal efecto, ostenta la jefatura de todo el personal que intervenga en la obra y coordina las intervenciones de los subcontratistas.
- Asegurar la idoneidad de todos y cada uno de los materiales y elementos constructivos que se utilicen, comprobando los preparados en obra y rechazando, por iniciativa propia o por prescripción del Aparejador o Arquitecto Técnico, los suministros o prefabricados que no cuenten con las garantías o documentos de idoneidad requeridos por las normas de aplicación.
- Custodiar los Libros de órdenes y seguimiento de la obra, así como los de Seguridad y Salud y el del Control de Calidad, éstos si los hubiere, y dar el enterado a las anotaciones que en ellos se practiquen.
- Facilitar al Aparejador o Arquitecto Técnico con antelación suficiente, los materiales precisos para el cumplimiento de su cometido.
- Preparar las certificaciones parciales de obra y la propuesta de liquidación final.
- Suscribir con el Promotor las actas de recepción provisional y definitiva.
- Concertar los seguros de accidentes de trabajo y de daños a terceros durante la obra.
- Facilitar al director de obra los datos necesarios para la elaboración de la documentación de la obra ejecutada.
- Facilitar el acceso a la obra a los Laboratorios y Entidades de Control de Calidad contratados y debidamente homologados para el cometido de sus funciones.
- Suscribir las garantías por daños materiales ocasionados por vicios y defectos de la construcción previstas en el Art. 19 de la L.O.E.

EL DIRECTOR DE OBRA

Artículo 6.- Corresponde al Director de Obra:

- Estar en posesión de la titulación académica y profesional habilitante de arquitecto, arquitecto técnico, ingeniero o ingeniero técnico, según corresponda y cumplir las condiciones exigibles para el ejercicio de la profesión. En caso de personas jurídicas, designar al técnico director de obra que tenga la titulación profesional habilitante.
- Verificar el replanteo y la adecuación de la cimentación y de la estructura proyectadas a las características geotécnicas del terreno.
- Dirigir la obra coordinándola con el Proyecto de Ejecución, facilitando su interpretación técnica, económica y estética.
- Asistir a las obras, cuantas veces lo requiera su naturaleza y complejidad, a fin de resolver las contingencias que se produzcan en la obra y consignar en el Libro de Órdenes y Asistencias las instrucciones precisas para la correcta interpretación del proyecto.
- Elaborar, a requerimiento del promotor o con su conformidad,

eventuales modificaciones del proyecto, que vengan exigidas por la marcha de la obra siempre que las mismas se adapten a las disposiciones normativas contempladas y observadas en la redacción del proyecto.

- f) Coordinar, junto al Aparejador o Arquitecto Técnico, el programa de desarrollo de la obra y el Proyecto de Control de Calidad de la obra, con sujeción al Código Técnico de la Edificación y a las especificaciones del Proyecto.
- g) Comprobar, junto al Aparejador o Arquitecto Técnico, los resultados de los análisis e informes realizados por Laboratorios y/o Entidades de Control de Calidad.
- h) Coordinar la intervención en obra de otros técnicos que, en su caso, concurran a la dirección con función propia en aspectos de su especialidad.
- i) Dar conformidad a las certificaciones parciales de obra y la liquidación final.
- j) Suscribir el acta de replanteo o de comienzo de obra y el certificado final de obra, así como conformar las certificaciones parciales y la liquidación final de las unidades de obra ejecutadas, con los visados que en su caso fueran preceptivos.
- k) Asesorar al Promotor durante el proceso de construcción y especialmente en el acto de la recepción.
- l) Preparar con el Contratista, la documentación gráfica y escrita del proyecto definitivamente ejecutado para entregarlo al Promotor.
- m) A dicha documentación se adjuntará, al menos, el acta de recepción, la relación identificativa de los agentes que han intervenido durante el proceso de edificación, así como la relativa a las instrucciones de uso y mantenimiento del edificio y sus instalaciones, de conformidad con la normativa que le sea de aplicación. Esta documentación constituirá el Libro del Edificio, y será entregada a los usuarios finales del edificio.

EL DIRECTOR DE LA EJECUCIÓN DE LA OBRA

Artículo 7.- Corresponde al Aparejador o Arquitecto Técnico la dirección de la ejecución de la obra, que formando parte de la dirección facultativa, asume la función técnica de dirigir la ejecución material de la obra y de controlar cualitativa y cuantitativamente la construcción y la calidad de lo edificado. Siendo sus funciones específicas:

- a) Estar en posesión de la titulación académica y profesional habilitante y cumplir las condiciones exigibles para el ejercicio de la profesión. En caso de personas jurídicas, designar al técnico director de la ejecución de la obra que tenga la titulación profesional habilitante.
- b) Redactar el documento de estudio y análisis del Proyecto para elaborar los programas de organización y de desarrollo de la obra.
- c) Planificar, a la vista del proyecto arquitectónico, del contrato y de la normativa técnica de aplicación, el control de calidad y económico de las obras.
- d) Redactar, cuando se le requiera, el estudio de los sistemas adecuados a los riesgos del trabajo en la realización de la obra y aprobar el Proyecto de Seguridad y Salud para la aplicación del mismo.
- e) Redactar, cuando se le requiera, el Proyecto de Control de Calidad de la Edificación, desarrollando lo especificado en el Proyecto de Ejecución.
- f) Efectuar el replanteo de la obra y preparar el acta correspondiente, suscribiéndola en unión del Arquitecto y del Constructor.
- g) Comprobar las instalaciones provisionales, medios auxiliares y medidas de Seguridad y Salud en el trabajo, controlando su correcta ejecución.
- h) Realizar o disponer las pruebas y ensayos de materiales, instalaciones y demás unidades de obra según las frecuencias de muestreo programadas en el Plan de Control, así como efectuar las demás comprobaciones que resulten

necesarias para asegurar la calidad constructiva de acuerdo con el proyecto y la normativa técnica aplicable. De los resultados informará puntualmente al Constructor, impartiendo, en su caso, las órdenes oportunas; de no resolverse la contingencia adoptará las medidas que corresponda dando cuenta al Arquitecto.

- i) Realizar las mediciones de obra ejecutada y dar conformidad, según las relaciones establecidas, a las certificaciones valoradas y a la liquidación final de la obra.
- j) Verificar la recepción en obra de los productos de construcción, ordenando la realización de ensayos y pruebas precisas.
- k) Dirigir la ejecución material de la obra comprobando los replanteos, los materiales, la correcta ejecución y disposición de los elementos constructivos y de las instalaciones, de acuerdo con el proyecto y con las instrucciones del director de obra.
- l) Consignar en el Libro de Órdenes y Asistencias las instrucciones precisas.
- m) Suscribir el acta de replanteo o de comienzo de obra y el certificado final de obra, así como elaborar y suscribir las certificaciones parciales y la liquidación final de las unidades de obra ejecutadas.
- n) Colaborar con los restantes agentes en la elaboración de la documentación de la obra ejecutada, aportando los resultados del control realizado.

EL COORDINADOR DE SEGURIDAD Y SALUD

El coordinador en materia de Seguridad y Salud durante la ejecución de la obra deberá desarrollar las siguientes funciones:

- a) Coordinar la aplicación de los principios generales de prevención y de seguridad.
- b) Coordinar las actividades de la obra para garantizar que los contratistas y, en su caso, los subcontratistas y los trabajadores autónomos apliquen de manera coherente y responsable los principios de la acción preventiva que se recogen en el artículo 15 de la Ley de Prevención de Riesgos Laborales durante la ejecución de la obra.
- c) Aprobar el plan de seguridad y salud elaborado por el contratista y, en su caso, las modificaciones introducidas en el mismo.
- d) Coordinar las acciones y funciones de control de la aplicación correcta de los métodos de trabajo.
- e) Adoptar las medidas necesarias para que sólo las personas autorizadas puedan acceder a la obra. La dirección facultativa asumirá esta función cuando no fuera necesaria la designación de coordinador.

LAS ENTIDADES Y LOS LABORATORIOS DE CONTROL DE CALIDAD DE LA EDIFICACIÓN

Artículo 8.- Las entidades de control de calidad de la edificación prestan asistencia técnica en la verificación de la calidad del proyecto, de los materiales y de la ejecución de la obra y sus instalaciones de acuerdo con el proyecto y la normativa aplicable.

Los laboratorios de ensayos para el control de calidad de la edificación prestan asistencia técnica, mediante la realización de ensayos o pruebas de servicio de los materiales, sistemas o instalaciones de una obra de edificación.

Son obligaciones de las entidades y de los laboratorios de control de calidad (art. 14 de la L.O.E.):

- a) Prestar asistencia técnica y entregar los resultados de su actividad al agente autor del encargo y, en todo caso, al director de la ejecución de las obras.
- b) Justificar la capacidad suficiente de medios materiales y humanos necesarios para realizar adecuadamente los trabajos contratados, en su caso, a través de la correspondiente acreditación oficial otorgada por las Comunidades Autónomas con competencia en la materia.

EPÍGRAFE 2.º

DE LAS OBLIGACIONES Y DERECHOS GENERALES DEL CONSTRUCTOR O CONTRATISTA

VERIFICACIÓN DE LOS DOCUMENTOS DEL PROYECTO

Artículo 9.- Antes de dar comienzo a las obras, el Constructor consignará por escrito que la documentación aportada le resulta suficiente para la comprensión de la totalidad de la obra contratada, o en caso contrario, solicitará las aclaraciones pertinentes.

PLAN DE SEGURIDAD E HIGIENE

Artículo 10.- El Constructor, a la vista del Proyecto de Ejecución conteniendo, en su caso, el Estudio de Seguridad e Higiene, presentará el Plan de Seguridad e Higiene de la obra a la aprobación del Aparejador o Arquitecto Técnico de la dirección facultativa.

PROYECTO DE CONTROL DE CALIDAD

Artículo 11.- El Constructor tendrá a su disposición el Proyecto de Control de Calidad, si para la obra fuera necesario, en el que se especificarán las características

y requisitos que deberán cumplir los materiales y unidades de obra, y los criterios para la recepción de los materiales, según estén avalados o no por sellos marcas e calidad; ensayos, análisis y pruebas a realizar, determinación de lotes y otros parámetros definidos en el Proyecto por el Arquitecto o Aparejador de la Dirección facultativa.

OFICINA EN LA OBRA

Artículo 12.- El Constructor habilitará en la obra una oficina en la que existirá una mesa o tablero adecuado, en el que puedan

extenderse y consultarse los planos. En dicha oficina tendrá siempre el Contratista a disposición de la Dirección Facultativa:

- El Proyecto de Ejecución completo, incluidos los complementos que en su caso redacte el Arquitecto.
- La Licencia de Obras.
- El Libro de Ordenes y Asistencia.
- El Plan de Seguridad y Salud y su Libro de Incidencias, si hay para la obra.
- El Proyecto de Control de Calidad y su Libro de registro, si hay para la obra.
- El Reglamento y Ordenanza de Seguridad y Salud en el Trabajo.
- La documentación de los seguros suscritos por el Constructor.

Dispondrá además el Constructor una oficina para la Dirección facultativa, convenientemente acondicionada para que en ella se pueda trabajar con normalidad a cualquier hora de la jornada.

REPRESENTACIÓN DEL CONTRATISTA. JEFE DE OBRA

Artículo 13.- El Constructor viene obligado a comunicar a la propiedad la persona designada como delegado suyo en la obra, que tendrá el carácter de Jefe de Obra de la misma, con dedicación plena y con facultades para representarle y adoptar en todo momento cuantas decisiones competan a la contrata.

Serán sus funciones las del Constructor según se especifica en el artículo 5.

Cuando la importancia de las obras lo requiera y así se consigne en el Pliego de "Condiciones particulares de índole facultativa", el Delegado del Contratista será un facultativo de grado superior o grado medio, según los casos.

El Pliego de Condiciones particulares determinará el personal facultativo o especialista que el Constructor se obligue a mantener en la obra como mínimo, y el tiempo de dedicación comprometido.

El incumplimiento de esta obligación o, en general, la falta de cualificación suficiente por parte del personal según la naturaleza de los trabajos, facultará al Arquitecto para ordenar la paralización de las obras sin derecho a reclamación alguna, hasta que se subsane la deficiencia.

PRESENCIA DEL CONSTRUCTOR EN LA OBRA

Artículo 14.- El Jefe de Obra, por sí o por medio de sus técnicos, o encargados estará presente durante la jornada legal de trabajo y acompañará al Arquitecto o al Aparejador o Arquitecto Técnico, en las visitas que hagan a las obras, poniéndose a su disposición para la práctica de los reconocimientos que se consideren necesarios y suministrándoles los datos precisos para la comprobación de mediciones y liquidaciones.

TRABAJOS NO ESTIPULADOS EXPRESAMENTE

Artículo 15.- Es obligación de la contrata el ejecutar cuando sea necesario para la buena construcción y aspecto de las obras, aun cuando no se halle expresamente determinado en los Documentos de Proyecto, siempre que, sin separarse de su espíritu y recta interpretación, lo disponga el Arquitecto dentro de los límites de posibilidades que los presupuestos habiliten para cada unidad de obra y tipo de ejecución.

En defecto de especificación en el Pliego de Condiciones Particulares, se entenderá que requiere reformado de proyecto con consentimiento expreso de la propiedad, Promotor, toda variación que suponga incremento de precios de alguna unidad de obra en más del 20 por 100 ó del total del presupuesto en más de un 10 por 100.

INTERPRETACIONES, ACLARACIONES Y MODIFICACIONES DE LOS DOCUMENTOS DEL PROYECTO

Artículo 16.- El Constructor podrá requerir del Arquitecto o del Aparejador o Arquitecto Técnico, según sus respectivos cometidos, las instrucciones o aclaraciones que se precisen para la correcta interpretación y ejecución de lo proyectado.

Cuando se trate de aclarar, interpretar o modificar preceptos de los Pliegos de Condiciones o indicaciones de los planos o croquis, las órdenes e instrucciones correspondientes se comunicarán precisamente por escrito al Constructor, estando éste obligado a su vez a devolver los originales o las copias suscribiendo con su firma el enterado, que figurará al pie de todas las órdenes, avisos o instrucciones que reciba tanto del Aparejador o Arquitecto Técnico como del Arquitecto.

Cualquier reclamación que en contra de las disposiciones tomadas por éstos crea oportuno hacer el Constructor, habrá de dirigirla, dentro precisamente del plazo de tres días, a quién la hubiere dictado, el cual dará al Constructor el correspondiente recibo, si éste lo solicitase.

RECLAMACIONES CONTRA LAS ORDENES DE LA DIRECCION FACULTATIVA

Artículo 17.- Las reclamaciones que el Contratista quiera hacer contra las órdenes o instrucciones dimanadas de la Dirección Facultativa, sólo podrá presentarlas, a través del Arquitecto, ante la Propiedad, si son de orden económico y de acuerdo con las condiciones estipuladas en los Pliegos de Condiciones correspondientes.

Contra disposiciones de orden técnico del Arquitecto o del Aparejador o Arquitecto Técnico, no se admitirá reclamación alguna, pudiendo el Contratista salvar su responsabilidad, si lo estima oportuno, mediante exposición razonada dirigida al Arquitecto, el cual podrá limitar su contestación al acuse de recibo, que en todo caso será obligatorio para este tipo de reclamaciones.

RECUSACIÓN POR EL CONTRATISTA DEL PERSONAL NOMBRADO POR EL ARQUITECTO

Artículo 18.- El Constructor no podrá recusar a los Arquitectos, Aparejadores o personal encargado por éstos de la vigilancia de las obras, ni pedir que por parte de la propiedad se designen otros facultativos para los reconocimientos y mediciones.

Cuando se crea perjudicado por la labor de éstos procederá de acuerdo con lo estipulado en el artículo precedente, pero sin que por esta causa puedan interrumpirse ni perturbarse la marcha de los trabajos.

FALTAS DEL PERSONAL

Artículo 19.- El Arquitecto, en supuestos de desobediencia a sus instrucciones, manifiesta incompetencia o negligencia grave que comprometan o perturben la marcha de los trabajos, podrá requerir al Contratista para que aparte de la obra a los dependientes u operarios causantes de la perturbación.

SUBCONTRATAS

Artículo 20.- El Contratista podrá subcontratar capítulos o unidades de obra a otros contratistas e industriales, con sujeción en su caso, a lo estipulado en el Pliego de Condiciones Particulares y sin perjuicio de sus obligaciones como Contratista general de la obra.

RESPONSABILIDAD Y OBLIGACIONES GENERALES DEL CONTRATISTA

El Contratista está obligado a señalar y conservar durante toda la duración de la obra uno o varios carteles, conforme al modelo de dimensiones y carácter determinados por el Ministerio de Administraciones Públicas conforme al modelo de condiciones técnicas que establece la resolución 13/01/09 de la secretaría de estado de cooperación territorial por la que se ordena:

Primero: Modelo de condiciones técnicas del cartel. El modelo de condiciones técnicas del cartel anunciador de las obras financiadas con cargo al Fondo Estatal de Inversión Local son los establecidos en los anexos de esta Resolución.

Segundo: Lugar de colocación. El cartel se ubicará en el exterior de la obra, en sitio visible, preferentemente en la fachada de la obra o en el cerramiento de la misma. En supuestos de que una obra tenga distintas ubicaciones, se fijará en el lugar de mayor importancia por importe de la obra proyectada.

Tercero: Municipios cuya población no supere los 200 habitantes. En las obras realizadas en Municipios cuya población no supere los 200 habitantes, el cartel será, en todos los casos, proporcionado por las Delegaciones o Subdelegaciones del Gobierno de la provincia donde se encuentren los Ayuntamientos.

En estos casos, el cartel anunciador se ubicará en lugar visible en la entrada del las vías de acceso al casco urbano del correspondiente Municipio. Cuando haya varias obras financiadas con cargo a este fondo den el mismo Municipio, se colocará un único cartel relativo a la obra de mayor importancia en función de su presupuesto.

Cuarto: Formato. El formato para la elaboración gráfica de los carteles, será el formato "freehand" que, a estos efectos, estará disponible en la página web www.map.es

Todos los carteles deberán guardar las medidas, proporciones y tipologías establecidas en el mencionado formato, y de acuerdo con la imagen establecida en el Anexo II.

ENSAYOS Y PRUEBAS.

El coste de estos ensayos será de cuenta del Contratista, hasta un importe máximo del 1% de presupuesto de la obra, quien pondrá a disposición del Director de Obra, las cantidades de material necesarias para la realización de las pruebas. En caso de que aquél no se mostrase conforme con los resultados podrán repetirse en un laboratorio oficial, siendo de su cuenta si se llega a la conclusión de que son rechazables.

RESPONSABILIDAD CIVIL DE LOS AGENTES QUE INTERVIENEN EN EL PROCESO DE LA EDIFICACIÓN

DAÑOS MATERIALES

Artículo 21.- Las personas físicas o jurídicas que intervienen en el proceso de la edificación responderán frente a los propietarios y los terceros adquirentes de los edificios o partes de los mismos, en el caso de que sean objeto de división, de los siguientes daños materiales ocasionados en el edificio dentro de los plazos indicados, contados desde la fecha de recepción de la obra, sin reservas o desde la subsanación de éstas:

- Durante diez años, de los daños materiales causados en el edificio por vicios o defectos que afecten a la cimentación, los soportes, las vigas, los forjados, los muros de carga u otros elementos estructurales, y que comprometan directamente la resistencia mecánica y la estabilidad del edificio.
- Durante tres años, de los daños materiales causados en el edificio por vicios o defectos de los elementos constructivos o de las instalaciones que ocasionen el incumplimiento de los requisitos de habitabilidad del art. 3 de la L.O.E.

El constructor también responderá de los daños materiales por vicios o defectos de ejecución que afecten a elementos de terminación o acabado de las obras dentro del plazo de un año.

RESPONSABILIDAD CIVIL

Artículo 22.- La responsabilidad civil será exigible en forma **personal e individualizada**, tanto por actos u omisiones de propios, como por actos u omisiones de personas por las que se deba responder.

No obstante, cuando pudiera individualizarse la causa de los daños materiales o quedase debidamente probada la concurrencia de culpas sin que pudiera precisarse el grado de intervención de cada agente en el daño producido, la responsabilidad se exigirá solidariamente. En todo caso, el promotor responderá solidariamente con los demás agentes intervinientes ante los posibles adquirentes de los daños materiales en el edificio ocasionados por vicios o defectos de construcción.

Sin perjuicio de las medidas de intervención administrativas que en cada caso procedan, la responsabilidad del promotor que se establece en la Ley de Ordenación de la Edificación se extenderá a las personas físicas o jurídicas que, a tenor

del contrato o de su intervención decisoria en la promoción, actúen como tales promotores bajo la forma de promotor o gestor de cooperativas o de comunidades de propietarios u otras figuras análogas.

Quando el proyecto haya sido contratado conjuntamente con más de un proyectista, los mismos responderán solidariamente.

Los proyectistas que contraten los cálculos, estudios, dictámenes o informes de otros profesionales, serán directamente responsables de los daños que puedan derivarse de su insuficiencia, incorrección o inexactitud, sin perjuicio de la repetición que pudieran ejercer contra sus autores.

El constructor responderá directamente de los daños materiales causados en el edificio por vicios o defectos derivados de la impericia, falta de capacidad profesional o técnica, negligencia o incumplimiento de las obligaciones atribuidas al jefe de obra y demás personas físicas o jurídicas que de él dependan.

Quando el constructor subcontrate con otras personas físicas o jurídicas la ejecución de determinadas partes o instalaciones de la obra, será directamente responsable de los daños materiales por vicios o defectos de su ejecución, sin perjuicio de la repetición a que hubiere lugar.

El director de obra y el director de la ejecución de la obra que suscriban el certificado final de obra serán responsables de la veracidad y exactitud de dicho documento.

Quien acepte la dirección de una obra cuyo proyecto no haya elaborado él mismo, asumirá las responsabilidades derivadas de las omisiones, deficiencias o imperfecciones del proyecto, sin perjuicio de la repetición que pudiere corresponderle frente al proyectista.

Quando la dirección de obra se contrate de manera conjunta a más de un técnico, los mismos responderán solidariamente sin perjuicio de la distribución que entre ellos corresponda.

Las responsabilidades por daños no serán exigibles a los agentes que intervengan en el proceso de la edificación, si se prueba que aquellos fueron ocasionados por caso fortuito, fuerza mayor, acto de tercero o por el propio perjudicado por el daño.

Las responsabilidades a que se refiere este artículo se entienden sin perjuicio de las que alcanzan al vendedor de los edificios o partes edificadas frente al comprador conforme al contrato de compraventa suscrito entre ellos, a los artículos 1.484 y siguientes del Código Civil y demás legislación aplicable a la compraventa.

PRESCRIPCIONES GENERALES RELATIVAS A TRABAJOS, MATERIALES Y MEDIOS AUXILIARES

CAMINOS Y ACCESOS

Artículo 23.- El Constructor dispondrá por su cuenta los accesos a la obra, el cerramiento o vallado de ésta y su mantenimiento durante la ejecución de la obra. El Aparejador o Arquitecto Técnico podrá exigir su modificación o mejora.

REPLANTEO

Artículo 24.- El Constructor iniciará las obras con el replanteo de las mismas en el terreno, señalando las referencias principales que mantendrá como base de ulteriores replanteos parciales. Dichos trabajos se considerará a cargo del Contratista e incluidos en su oferta.

El Constructor someterá el replanteo a la aprobación del Aparejador o Arquitecto Técnico y una vez esto haya dado su conformidad preparará un acta acompañada de un plano que deberá ser aprobada por el Arquitecto, siendo responsabilidad del Constructor la omisión de este trámite.

INICIO DE LA OBRA. RITMO DE EJECUCIÓN DE LOS TRABAJOS

Artículo 25.- El Constructor dará comienzo a las obras en el plazo marcado en el Pliego de Condiciones Particulares, desarrollándolas en la forma necesaria para que dentro de los periodos parciales en aquél señalados queden ejecutados los trabajos correspondientes y, en consecuencia, la ejecución total se lleve a efecto dentro del plazo exigido en el Contrato.

Obligatoriamente y por escrito, deberá el Contratista dar cuenta al Arquitecto y al Aparejador o Arquitecto Técnico del comienzo de los trabajos al menos con tres días de antelación.

ORDEN DE LOS TRABAJOS

Artículo 26.- En general, la determinación del orden de los trabajos es facultad de la contrata, salvo aquellos casos en que, por

circunstancias de orden técnico, estime conveniente su variación la Dirección Facultativa.

FACILIDADES PARA OTROS CONTRATISTAS

Artículo 27.- De acuerdo con lo que requiera la Dirección Facultativa, el Contratista General deberá dar todas las facilidades razonables para la realización de los trabajos que le sean encomendados a todos los demás Contratistas que intervengan en la obra. Ello sin perjuicio de las compensaciones económicas a que haya lugar entre Contratistas por utilización de medios auxiliares o suministros de energía u otros conceptos.

En caso de litigio, ambos Contratistas estarán a lo que resuelva la Dirección Facultativa.

AMPLIACIÓN DEL PROYECTO POR CAUSAS IMPREVISTAS O DE FUERZA MAYOR

Artículo 28.- Cuando sea preciso por motivo imprevisto o por cualquier accidente, ampliar el Proyecto, no se interrumpirán los trabajos, continuándose según las instrucciones dadas por el Arquitecto en tanto se formula o se tramita el Proyecto Reformado.

El Constructor está obligado a realizar con su personal y sus materiales cuanto la Dirección de las obras disponga para apeos, apuntalamientos, derribos, recalzos o cualquier otra obra de carácter urgente, anticipando de momento este servicio, cuyo importe le será consignado en un presupuesto adicional o abonado directamente, de acuerdo con lo que se convenga.

PRÓRROGA POR CAUSA DE FUERZA MAYOR

Artículo 29.- Si por causa de fuerza mayor o independiente de la voluntad del Constructor, éste no pudiese comenzar las obras, o tuviese que suspenderlas, o no le fuera posible terminarlas en los plazos prefijados, se le otorgará una prórroga proporcionada para el cumplimiento de la contrata, previo informe favorable del Arquitecto.

Para ello, el Constructor expondrá, en escrito dirigido al Arquitecto, la causa que impide la ejecución o la marcha de los trabajos y el retraso que por ello se originaría en los plazos acordados, razonando debidamente la prórroga que por dicha causa solicita.

RESPONSABILIDAD DE LA DIRECCIÓN FACULTATIVA EN EL RETRASO DE LA OBRA

Artículo 30.- El Contratista no podrá excusarse de no haber cumplido los plazos de obras estipulados, alegando como causa la carencia de planos u órdenes de la Dirección Facultativa, a excepción del caso en que habiéndolo solicitado por escrito no se le hubiesen proporcionado.

CONDICIONES GENERALES DE EJECUCIÓN DE LOS TRABAJOS

Artículo 31.- Todos los trabajos se ejecutarán con estricta sujeción al Proyecto, a las modificaciones del mismo que previamente hayan sido aprobadas y a las órdenes e instrucciones que bajo su responsabilidad y por escrito entreguen el Arquitecto o el Aparejador o Arquitecto Técnico al Constructor, dentro de las limitaciones presupuestarias y de conformidad con lo especificado en el artículo 15.

DOCUMENTACIÓN DE OBRAS OCULTAS

Artículo 32.- De todos los trabajos y unidades de obra que hayan de quedar ocultos a la terminación del edificio, se levantarán los planos precisos para que queden perfectamente definidos; estos documentos se extenderán por triplicado, entregándose: uno, al Arquitecto; otro, al Aparejador; y, el tercero, al Contratista, firmados todos ellos por los tres. Dichos planos, que deberán ir suficientemente acotados, se considerarán documentos indispensables e irrecusables para efectuar las mediciones.

TRABAJOS DEFECTUOSOS

Artículo 33.- El Constructor debe emplear los materiales que cumplan las condiciones exigidas en las "Condiciones generales y particulares de índole Técnica" del Pliego de Condiciones y realizará todos y cada uno de los trabajos contratados de acuerdo con lo especificado también en dicho documento.

Por ello, y hasta que tenga lugar la recepción definitiva del edificio, es responsable de la ejecución de los trabajos que ha contratado y de las faltas y defectos que en éstos puedan existir por su mala ejecución o por la deficiente calidad de los materiales empleados o aparatos colocados, sin que le exonere de responsabilidad el control que compete al Aparejador o Arquitecto Técnico, ni tampoco el hecho de que estos trabajos hayan sido valorados en las certificaciones parciales de obra, que siempre se entenderán extendidas y abonadas a buena cuenta.

Como consecuencia de lo anteriormente expresado, cuando el Aparejador o Arquitecto Técnico advierta vicios o defectos en los trabajos ejecutados, o que los materiales empleados o los aparatos colocados no reúnen las condiciones preceptuadas, ya sea en el curso de la ejecución de los trabajos, o finalizados éstos, y antes de verificarse la recepción definitiva de la obra, podrá disponer que las partes defectuosas sean demolidas y reconstruidas de acuerdo con lo contratado, y todo ello a expensas de la contrata. Si ésta no estimase justa la decisión y se negase a la demolición y reconstrucción ordenadas, se planteará la cuestión ante el Arquitecto de la obra, quien resolverá.

VICIOS OCULTOS

Artículo 34.- Si el Aparejador o Arquitecto Técnico tuviese fundadas razones para creer en la existencia de vicios ocultos de construcción en las obras ejecutadas, ordenará efectuar en cualquier tiempo, y antes de la recepción definitiva, los ensayos, destructivos o no, que crea necesarios para reconocer los trabajos que suponga defectuosos, dando cuenta de la circunstancia al Arquitecto.

Los gastos que se ocasionen serán de cuenta del Constructor, siempre que los vicios existan realmente, en caso contrario serán a cargo de la Propiedad.

DE LOS MATERIALES Y DE LOS APARATOS. SU PROCEDENCIA

Artículo 35.- El Constructor tiene libertad de proveerse de los materiales y aparatos de todas clases en los puntos que le parezca conveniente, excepto en los casos en que el Pliego Particular de Condiciones Técnicas preceptúe una procedencia determinada.

Obligatoriamente, y antes de proceder a su empleo o acopio, el Constructor deberá presentar al Aparejador o Arquitecto Técnico una lista completa de los materiales y aparatos que vaya a utilizar en la que se especifiquen todas las indicaciones sobre marcas, calidades, procedencia e idoneidad de cada uno de ellos.

PRESENTACIÓN DE MUESTRAS

Artículo 36.- A petición del Arquitecto, el Constructor le presentará las muestras de los materiales siempre con la antelación prevista en el Calendario de la Obra.

MATERIALES NO UTILIZABLES

Artículo 37.- El Constructor, a su costa, transportará y colocará, agrupándolos ordenadamente y en el lugar adecuado, los materiales procedentes de las excavaciones, derribos, etc., que no sean utilizables en la obra.

Se retirarán de ésta o se llevarán al vertedero, cuando así estuviese establecido en el Pliego de Condiciones Particulares vigente en la obra.

Si no se hubiese preceptuado nada sobre el particular, se retirarán de ella cuando así lo ordene el Aparejador o Arquitecto Técnico, pero acordando previamente con el Constructor su justa tasación, teniendo en cuenta el valor de dichos materiales y los gastos de su transporte.

MATERIALES Y APARATOS DEFECTUOSOS

Artículo 38.- Cuando los materiales, elementos de instalaciones o aparatos no fuesen de la calidad prescrita en este Pliego, o no tuvieran la preparación en él exigida o, en fin, cuando la falta de prescripciones formales de aquél, se reconociera o demostrara que no eran adecuados para su objeto, el Arquitecto a instancias del Aparejador o Arquitecto Técnico, dará orden al Constructor de sustituirlos por otros que satisfagan las condiciones o llenen el objeto a que se destinen.

Si a los quince (15) días de recibir el Constructor orden de que retire los materiales que no estén en condiciones, no ha sido cumplida, podrá hacerlo la Propiedad cargando los gastos a la contrata.

Si los materiales, elementos de instalaciones o aparatos fueran defectuosos, pero aceptables a juicio del Arquitecto, se recibirán pero con la rebaja del precio que aquél determine, a no ser que el Constructor prefiera sustituirlos por otros en condiciones.

GASTOS OCASIONADOS POR PRUEBAS Y ENSAYOS

Artículo 39.- Todos los gastos originados por las pruebas y ensayos de materiales o elementos que intervengan en la ejecución de las obras, serán de cuenta de la contrata.

Todo ensayo que no haya resultado satisfactorio o que no ofrezca las suficientes garantías podrá comenzarse de nuevo a cargo del mismo.

LIMPIEZA DE LAS OBRAS

Artículo 40.- Es obligación del Constructor mantener limpias las obras y sus alrededores, tanto de escombros como de materiales sobrantes, hacer desaparecer las instalaciones provisionales que no sean necesarias, así como adoptar las medidas y ejecutar todos los trabajos que sean necesarios para que la obra ofrezca buen aspecto.

OBRAS SIN PRESCRIPCIONES

Artículo 41.- En la ejecución de trabajos que entran en la construcción de las obras y para los cuales no existan prescripciones consignadas explícitamente en este Pliego ni en la restante documentación del Proyecto, el Constructor se atenderá, en primer término, a las instrucciones que dicte la Dirección Facultativa de las obras y, en segundo lugar, a las reglas y prácticas de la buena construcción.

EPÍGRAFE 5.º

DE LAS RECEPCIONES DE EDIFICIOS Y OBRAS ANEJAS

ACTA DE RECEPCIÓN

Artículo 42.- La recepción de la obra es el acto por el cual el constructor una vez concluida ésta, hace entrega de la misma al promotor y es aceptada por éste. Podrá realizarse con o sin reservas y deberá abarcar la totalidad de la obra o fases completas y terminadas de la misma, cuando así se acuerde por las partes.

La recepción deberá consignarse en un acta firmada, al menos, por el promotor y el constructor, y en la misma se hará constar:

- Las partes que intervienen.
- La fecha del certificado final de la totalidad de la obra o de la fase completa y terminada de la misma.

- El coste final de la ejecución material de la obra.
- La declaración de la recepción de la obra con o sin reservas, especificando, en su caso, éstas de manera objetiva, y el plazo en que deberán quedar subsanados los defectos observados. Una vez subsanados los mismos, se hará constar en un acta aparte, suscrita por los firmantes de la recepción.
- Las garantías que, en su caso, se exijan al constructor para asegurar sus responsabilidades.
- Se adjuntará el certificado final de obra suscrito por el director de obra (arquitecto) y el director de la ejecución de la obra (aparejador) y la documentación justificativa del control de calidad realizado.

El promotor podrá rechazar la recepción de la obra por

considerar que la misma no está terminada o que no se adecua a las condiciones contractuales. En todo caso, el rechazo deberá ser motivado por escrito en el acta, en la que se fijará el nuevo plazo para efectuar la recepción.

Salvo pacto expreso en contrario, la recepción de la obra tendrá lugar dentro de los treinta días siguientes a la fecha de su terminación, acreditada en el certificado final de obra, plazo que se contará a partir de la notificación efectuada por escrito al promotor. La recepción se entenderá tácitamente producida si transcurridos treinta días desde la fecha indicada el promotor no hubiera puesto de manifiesto reservas o rechazo motivado por escrito.

DE LAS RECEPCIONES PROVISIONALES

Artículo 43.- Esta se realizará con la intervención de la Propiedad, del Constructor, del Arquitecto y del Aparejador o Arquitecto Técnico. Se convocará también a los restantes técnicos que, en su caso, hubiesen intervenido en la dirección con función propia en aspectos parciales o unidades especializadas.

Practicado un detenido reconocimiento de las obras, se extenderá un acta con tantos ejemplares como intervinientes y firmados por todos ellos. Desde esta fecha empezará a correr el plazo de garantía, si las obras se hallasen en estado de ser admitidas. Seguidamente, los Técnicos de la Dirección Facultativa extenderán el correspondiente Certificado de final de obra.

Cuando las obras no se hallen en estado de ser recibidas, se hará constar en el acta y se darán al Constructor las oportunas instrucciones para remediar los defectos observados, fijando un plazo para subsanarlos, expirado el cual, se efectuará un nuevo reconocimiento a fin de proceder a la recepción provisional de la obra.

Si el Constructor no hubiese cumplido, podrá declararse resuelto el contrato con pérdida de la fianza.

DOCUMENTACIÓN FINAL

Artículo 44.- El Arquitecto, asistido por el Contratista y los técnicos que hubiesen intervenido en la obra, redactarán la documentación final de las obras, que se facilitará a la Propiedad. Dicha documentación se adjuntará, al acta de recepción, con la relación identificativa de los agentes que han intervenido durante el proceso de edificación, así como la relativa a las instrucciones de uso y mantenimiento del edificio y sus instalaciones, de conformidad con la normativa que le sea de aplicación. Esta documentación constituirá el Libro del Edificio, que ha ser encargada por el promotor, será entregada a los usuarios finales del edificio.

A su vez dicha documentación se divide en:

a.- DOCUMENTACIÓN DE SEGUIMIENTO DE OBRA

Dicha documentación según el Código Técnico de la Edificación se compone de:

- Libro de órdenes y aistencias de acuerdo con lo previsto en el Decreto 461/1971 de 11 de marzo.
 - Libro de incidencias en materia de seguridad y salud, según el Real Decreto 1627/1997 de 24 de octubre.
 - Proyecto con sus anejos y modificaciones debidamente autorizadas por el director de la obra.
 - Licencia de obras, de apertura del centro de trabajo y, en su caso, de otras autorizaciones administrativas.
- La documentación de seguimiento será depositada por el director de la obra en el COAG.

b.- DOCUMENTACIÓN DE CONTROL DE OBRA

Su contenido cuya recopilación es responsabilidad del director de ejecución de obra, se compone de:

- Documentación de control, que debe corresponder a lo establecido en el proyecto, mas sus anejos y modificaciones.
- Documentación, instrucciones de uso y mantenimiento, así como garantías de los materiales y suministros que debe ser proporcionada por el constructor, siendo conveniente recordárselo fehacientemente.
- En su caso, documentación de calidad de las unidades de obra, preparada por el constructor y autorizada por el director de ejecución en su colegio profesional.

c.- CERTIFICADO FINAL DE OBRA.

Este se ajustará al modelo publicado en el Decreto 462/1971 de 11 de marzo, del Ministerio de Vivienda, en donde el director de la ejecución

de la obra certificará haber dirigido la ejecución material de las obras y controlado cuantitativa y cualitativamente la construcción y la calidad de lo edificado de acuerdo con el proyecto, la documentación técnica que lo desarrolla y las normas de buena construcción.

El director de la obra certificará que la edificación ha sido realizada bajo su dirección, de conformidad con el proyecto objeto de la licencia y la documentación técnica que lo complementa, hallándose dispuesta para su adecuada utilización con arreglo a las instrucciones de uso y mantenimiento.

Al certificado final de obra se le unirán como anejos los siguientes documentos:

- Descripción de las modificaciones que, con la conformidad del promotor, se hubiesen introducido durante la obra haciendo constar su compatibilidad con las condiciones de la licencia.
- Relación de los controles realizados.

MEDICIÓN DEFINITIVA DE LOS TRABAJOS Y LIQUIDACIÓN PROVISIONAL DE LA OBRA

Artículo 45.- Recibidas provisionalmente las obras, se procederá inmediatamente por el Aparejador o Arquitecto Técnico a su medición definitiva, con precisa asistencia del Constructor o de su representante. Se extenderá la oportuna certificación por triplicado que, aprobada por el Arquitecto con su firma, servirá para el abono por la Propiedad del saldo resultante salvo la cantidad retenida en concepto de fianza (según lo estipulado en el Art. 6 de la L.O.E.)

PLAZO DE GARANTÍA

Artículo 46.- El plazo de garantía deberá estipularse en el Pliego de Condiciones Particulares y en cualquier caso nunca deberá ser inferior a nueve meses (un año con Contratos de las Administraciones Públicas).

CONSERVACIÓN DE LAS OBRAS RECIBIDAS PROVISIONALMENTE

Artículo 47.- Los gastos de conservación durante el plazo de garantía comprendido entre las recepciones provisional y definitiva, correrán a cargo del Contratista.

Si el edificio fuese ocupado o utilizado antes de la recepción definitiva, la guardería, limpieza y reparaciones causadas por el uso correrán a cargo del propietario y las reparaciones por vicios de obra o por defectos en las instalaciones, serán a cargo de la contrata.

DE LA RECEPCIÓN DEFINITIVA

Artículo 48.- La recepción definitiva se verificará después de transcurrido el plazo de garantía en igual forma y con las mismas formalidades que la provisional, a partir de cuya fecha cesará la obligación del Constructor de reparar a su cargo aquellos desperfectos inherentes a la normal conservación de los edificios y quedarán sólo subsistentes todas las responsabilidades que pudieran alcanzarle por vicios de la construcción.

PRORROGA DEL PLAZO DE GARANTÍA

Artículo 49.- Si al proceder al reconocimiento para la recepción definitiva de la obra, no se encontrase ésta en las condiciones debidas, se aplazará dicha recepción definitiva y el Arquitecto-Director marcará al Constructor los plazos y formas en que deberán realizarse las obras necesarias y, de no efectuarse dentro de aquellos, podrá resolverse el contrato con pérdida de la fianza.

DE LAS RECEPCIONES DE TRABAJOS CUYA CONTRATA HAYA SIDO RESCINDIDA

Artículo 50.- En el caso de resolución del contrato, el Contratista vendrá obligado a retirar, en el plazo que se fije en el Pliego de Condiciones Particulares, la maquinaria, medios auxiliares, instalaciones, etc., a resolver los subcontratos que tuviese concertados y a dejar la obra en condiciones de ser reanudada por otra empresa.

Las obras y trabajos terminados por completo se recibirán provisionalmente con los trámites establecidos en este Pliego de Condiciones. Transcurrido el plazo de garantía se recibirán definitivamente según lo dispuesto en este Pliego.

Para las obras y trabajos no determinados pero aceptables a juicio del Arquitecto Director, se efectuará una sola y definitiva recepción.

CAPITULO III

DISPOSICIONES ECONÓMICAS

PLIEGO GENERAL

EPÍGRAFE 1.º

PRINCIPIO GENERAL

Artículo 51.- Todos los que intervienen en el proceso de construcción tienen derecho a percibir puntualmente las cantidades devengadas por su correcta actuación con arreglo a las condiciones contractualmente establecidas.

La propiedad, el contratista y, en su caso, los técnicos pueden exigirse recíprocamente las garantías adecuadas al cumplimiento puntual de sus obligaciones de pago.

EPÍGRAFE 2.º

FIANZAS

Artículo 52.- El contratista prestará fianza con arreglo a alguno de los siguientes procedimientos según se estipule:

- Depósito previo, en metálico, valores, o aval bancario, por importe entre el 4 por 100 y el 10 por 100 del precio total de contrata.
- Mediante retención en las certificaciones parciales o pagos a cuenta en igual proporción.

El porcentaje de aplicación para el depósito o la retención se fijará en el Pliego de Condiciones Particulares.

FIANZA EN SUBASTA PÚBLICA

Artículo 53.- En el caso de que la obra se adjudique por subasta pública, el depósito provisional para tomar parte en ella se especificará en el anuncio de la subasta o el que se determine en el Pliego de Condiciones Particulares del Proyecto, la fianza definitiva que se señale y, en su defecto, su importe será el diez por cien (10 por 100) de la cantidad por la que se haga la adjudicación de las formas especificadas en el apartado anterior.

El Contratista a quien se haya adjudicado la ejecución de una obra o servicio para la misma, deberá depositar en el punto y plazo fijados en el anuncio de la subasta o el que se determine en el Pliego de Condiciones Particulares del Proyecto, la fianza definitiva que se señale y, en su defecto, su importe será el diez por cien (10 por 100) de la cantidad por la que se haga la adjudicación de las formas especificadas en el apartado anterior.

El plazo señalado en el párrafo anterior, y salvo condición expresa establecida en el Pliego de Condiciones particulares, no excederá de treinta días naturales a partir de la fecha en que se le comunique la adjudicación, y dentro de él deberá presentar el adjudicatario la carta de pago o recibo que acredite la constitución de la fianza a que se refiere el mismo párrafo.

La falta de cumplimiento de este requisito dará lugar a que se declare nula la adjudicación, y el adjudicatario perderá el depósito provisional que hubiese hecho para tomar parte en la subasta.

EJECUCIÓN DE TRABAJOS CON CARGO A LA FIANZA

Artículo 54.- Si el Contratista se negase a hacer por su cuenta los trabajos precisos para ultimar la obra en las condiciones contratadas, el Arquitecto Director, en nombre y representación del propietario, los ordenará ejecutar a un tercero, o, podrá realizarlos directamente por administración, abonando su importe con la fianza depositada, sin perjuicio de las acciones a que tenga derecho el Propietario, en el caso de que el importe de la fianza no bastare para cubrir el importe de los gastos efectuados en las unidades de obra que no fuesen de recibo.

DEVOLUCIÓN DE FIANZAS

Artículo 55.- La fianza retenida será devuelta al Contratista en un plazo que no excederá de treinta (30) días una vez firmada el Acta de Recepción Definitiva de la obra. La propiedad podrá exigir que el Contratista le acredite la liquidación y finiquito de sus deudas causadas por la ejecución de la obra, tales como salarios, suministros, subcontratos...

DEVOLUCIÓN DE LA FIANZA EN EL CASO DE EFECTUARSE RECEPCIONES PARCIALES

Artículo 56.- Si la propiedad, con la conformidad del Arquitecto Director, accediera a hacer recepciones parciales, tendrá derecho el Contratista a que se le devuelva la parte proporcional de la fianza.

EPÍGRAFE 3.º

DE LOS PRECIOS

COMPOSICIÓN DE LOS PRECIOS UNITARIOS

Artículo 57.- El cálculo de los precios de las distintas unidades de obra es el resultado de sumar los costes directos, los indirectos, los gastos generales y el beneficio industrial.

Se considerarán costes directos:

- La mano de obra, con sus pluses y cargas y seguros sociales, que interviene directamente en la ejecución de la unidad de obra.
- Los materiales, a los precios resultantes a pie de obra, que queden integrados en la unidad de que se trate o que sean necesarios para su ejecución.
- Los equipos y sistemas técnicos de seguridad e higiene para la prevención y protección de accidentes y enfermedades profesionales.
- Los gastos de personal, combustible, energía, etc., que tengan lugar por el accionamiento o funcionamiento de la maquinaria e instalaciones utilizadas en la ejecución de la unidad de obra.
- Los gastos de amortización y conservación de la maquinaria, instalaciones, sistemas y equipos anteriormente citados.

Se considerarán costes indirectos:

Los gastos de instalación de oficinas a pie de obra, comunicaciones edificación de almacenes, talleres, pabellones temporales para obreros, laboratorios, seguros, etc., los del personal técnico y administrativo adscrito exclusivamente a la obra y los imprevistos. Todos estos gastos, se cifrarán en un porcentaje de los costes directos.

Se considerarán gastos generales:

Los gastos generales de empresa, gastos financieros, cargas fiscales y tasas de la Administración, legalmente establecidas. Se cifrarán como un porcentaje de la suma de los costes directos e indirectos (en los contratos de obras de la Administración pública este porcentaje se establece entre un 13 por 100 y un 17 por 100).

Beneficio industrial:

El beneficio industrial del Contratista se establece en el 6 por 100 sobre la suma de las anteriores partidas en obras para la Administración.

Precio de ejecución material:

Se denominará Precio de Ejecución material el resultado obtenido por la suma de los anteriores conceptos a excepción del Beneficio Industrial.

Precio de Contrata:

El precio de Contrata es la suma de los costes directos, los Indirectos, los Gastos Generales y el Beneficio Industrial.

El IVA se aplica sobre esta suma (precio de contrata) pero no integra el precio.

PRECIOS DE CONTRATA. IMPORTE DE CONTRATA

Artículo 58.- En el caso de que los trabajos a realizar en un edificio u obra aneja cualquiera se contratasen a riesgo y ventura, se entiende por Precio de contrata el que importa el coste total de la unidad de obra, es decir, el precio de Ejecución material, más el tanto por ciento (%) sobre este último precio en concepto de Beneficio Industrial del Contratista. El beneficio se estima normalmente, en 6 por 100, salvo que en las Condiciones Particulares se establezca otro distinto.

PRECIOS CONTRADICTORIOS

Artículo 59.- Se producirán precios contradictorios sólo cuando la Propiedad por medio del Arquitecto decida introducir unidades o cambios de calidad en alguna de las previstas, o cuando sea necesario afrontar alguna circunstancia imprevista.

El Contratista estará obligado a efectuar los cambios.

A falta de acuerdo, el precio se resolverá contradictoriamente entre el Arquitecto y el Contratista antes de comenzar la ejecución de los trabajos y en el plazo que determine el Pliego de Condiciones Particulares. Si subsiste la diferencia se acudirá, en primer lugar, al concepto más análogo dentro del cuadro de precios del proyecto, y en

segundo lugar al banco de precios de uso más frecuente en la localidad.

Los contradictorios que hubiere se referirán siempre a los precios unitarios de la fecha del contrato.

RECLAMACIÓN DE AUMENTO DE PRECIOS

Artículo 60.- Si el Contratista, antes de la firma del contrato, no hubiese hecho la reclamación u observación oportuna, no podrá bajo ningún pretexto de error u omisión reclamar aumento de los precios fijados en el cuadro correspondiente del presupuesto que sirva de base para la ejecución de las obras.

FORMAS TRADICIONALES DE MEDIR O DE APLICAR LOS PRECIOS

Artículo 61.- En ningún caso podrá alegar el Contratista los usos y costumbres del país respecto de la aplicación de los precios o de la forma de medir las unidades de obras ejecutadas, se estará a lo previsto en primer lugar, al Pliego General de Condiciones Técnicas y en segundo lugar, al Pliego de Condiciones Particulares Técnicas.

EPÍGRAFE 4.º

OBRAS POR ADMINISTRACIÓN

ADMINISTRACIÓN

Artículo 64.- Se denominan Obras por Administración aquellas en las que las gestiones que se precisan para su realización las lleva directamente el propietario, bien por sí o por un representante suyo o bien por mediación de un constructor.

Las obras por administración se clasifican en las dos modalidades siguientes:

- Obras por administración directa
- Obras por administración delegada o indirecta

A) OBRAS POR ADMINISTRACIÓN DIRECTA

Artículo 65.- Se denominan 'Obras por Administración directa' aquellas en las que el Propietario por sí o por mediación de un representante suyo, que puede ser el propio Arquitecto-Director, expresamente autorizado a estos efectos, lleve directamente las gestiones precisas para la ejecución de la obra, adquiriendo los materiales, contratando su transporte a la obra y, en suma interviniendo directamente en todas las operaciones precisas para que el personal y los obreros contratados por él puedan realizarla; en estas obras el constructor, si lo hubiese, o el encargado de su realización, es un mero dependiente del propietario, ya sea como empleado suyo o como autónomo contratado por él, que es quien reúne en sí, por tanto, la doble personalidad de propietario y Contratista.

OBRAS POR ADMINISTRACIÓN DELEGADA O INDIRECTA

Artículo 66.- Se entiende por 'Obra por Administración delegada o indirecta' la que convienen un Propietario y un Constructor para que éste, por cuenta de aquél y como delegado suyo, realice las gestiones y los trabajos que se precisen y se convengan.

Son por tanto, características peculiares de las "Obras por Administración delegada o indirecta las siguientes:

- Por parte del Propietario, la obligación de abonar directamente o por mediación del Constructor todos los gastos inherentes a la realización de los trabajos convenidos, reservándose el Propietario la facultad de poder ordenar, bien por sí o por medio del Arquitecto-Director en su representación, el orden y la marcha de los trabajos, la elección de los materiales y aparatos que en los trabajos han de emplearse y, en suma, todos los elementos que crea preciso para regular la realización de los trabajos convenidos.
- Por parte del Constructor, la obligación de llevar la gestión práctica de los trabajos, aportando sus conocimientos constructivos, los medios auxiliares precisos y, en suma, todo lo que, en armonía con su cometido, se requiera para la ejecución de los trabajos, percibiendo por ello del Propietario un tanto por ciento (%) prefijado sobre el importe total de los gastos efectuados y abonados por el Constructor.

LIQUIDACIÓN DE OBRAS POR ADMINISTRACIÓN

Artículo 67.- Para la liquidación de los trabajos que se ejecuten por administración delegada o indirecta, regirán las normas que a tales fines se establezcan en las "Condiciones particulares de índole económica" vigentes en la obra; a falta de ellas, las cuentas de administración las presentará el Constructor al Propietario, en relación valorada a la que deberá acompañarse y agrupados en el orden que se expresan los documentos siguientes todos ellos conformados por el Aparejador o Arquitecto Técnico:

- Las facturas originales de los materiales adquiridos para los trabajos y el documento adecuado que justifique el depósito o el empleo de dichos materiales en la obra.
- Las nóminas de los jornales abonados, ajustadas a lo establecido en la legislación vigente, especificando el

DE LA REVISIÓN DE LOS PRECIOS CONTRATADOS

Artículo 62.- Contratándose las obras a riesgo y ventura, no se admitirá la revisión de los precios en tanto que el incremento no alcance, en la suma de las unidades que falten por realizar de acuerdo con el calendario, un montante superior al tres por 100 (3 por 100) del importe total del presupuesto de Contrato.

Caso de producirse variaciones en alza superiores a este porcentaje, se efectuará la correspondiente revisión de acuerdo con la fórmula establecida en el Pliego de Condiciones Particulares, percibiendo el Contratista la diferencia en más que resulte por la variación del IPC superior al 3 por 100.

No habrá revisión de precios de las unidades que puedan quedar fuera de los plazos fijados en el Calendario de la oferta.

ACOPIO DE MATERIALES

Artículo 63.- El Contratista queda obligado a ejecutar los acopios de materiales o aparatos de obra que la Propiedad ordene por escrito.

Los materiales acopiados, una vez abonados por el Propietario son, de la exclusiva propiedad de éste; de su guarda y conservación será responsable el Contratista.

número de horas trabajadas en las obra por los operarios de cada oficio y su categoría, acompañando a dichas nóminas una relación numérica de los encargados, capataces, jefes de equipo, oficiales y ayudantes de cada oficio, peones especializados y sueltos, listeros, guardas, etc., que hayan trabajado en la obra durante el plazo de tiempo a que correspondan las nóminas que se presentan.

- Las facturas originales de los transportes de materiales puestos en la obra o de retirada de escombros.
- Los recibos de licencias, impuestos y demás cargas inherentes a la obra que haya pagado o en cuya gestión haya intervenido el Constructor, ya que su abono es siempre de cuenta del Propietario.

A la suma de todos los gastos inherentes a la propia obra en cuya gestión o pago haya intervenido el Constructor se le aplicará, a falta de convenio especial, un quince por ciento (15 por 100), entendiéndose que en este porcentaje están incluidos los medios auxiliares y los de seguridad preventivos de accidentes, los Gastos Generales que al Constructor originen los trabajos por administración que realiza y el Beneficio Industrial del mismo.

ABONO AL CONSTRUCTOR DE LAS CUENTAS DE ADMINISTRACIÓN DELEGADA

Artículo 68.- Salvo pacto distinto, los abonos al Constructor de las cuentas de Administración delegada los realizará el Propietario mensualmente según las partes de trabajos realizados aprobados por el propietario o por su delegado representante.

Independientemente, el Aparejador o Arquitecto Técnico redactará, con igual periodicidad, la medición de la obra realizada, valorándola con arreglo al presupuesto aprobado. Estas valoraciones no tendrán efectos para los abonos al Constructor salvo que se hubiese pactado lo contrario contractualmente.

NORMAS PARA LA ADQUISICIÓN DE LOS MATERIALES Y APARATOS

Artículo 69.- No obstante las facultades que en estos trabajos por Administración delegada se reserva el Propietario para la adquisición de los materiales y aparatos, si al Constructor se le autoriza para gestionarlos y adquirirlos, deberá presentar al Propietario, o en su representación al Arquitecto-Director, los precios y las muestras de los materiales y aparatos ofrecidos, necesitando su previa aprobación antes de adquirirlos.

DEL CONSTRUCTOR EN EL BAJO RENDIMIENTO DE LOS OBREROS

Artículo 70.- Si de los partes mensuales de obra ejecutada que preceptivamente debe presentar el Constructor al Arquitecto-Director, éste advirtiese que los rendimientos de la mano de obra, en todas o en algunas de las unidades de obra ejecutada, fuesen notoriamente inferiores a los rendimientos normales generalmente admitidos para unidades de obra iguales o similares, se lo notificará por escrito al Constructor, con el fin de que éste haga las gestiones precisas para aumentar la producción en la cuantía señalada por el Arquitecto-Director.

Si hecha esta notificación al Constructor, en los meses sucesivos, los rendimientos no llegasen a los normales, el Propietario queda facultado para resarcirse de la diferencia, rebajando su importe del quince por ciento (15 por 100) que por los conceptos antes expresados correspondería abonarle al Constructor en las liquidaciones quincenales que preceptivamente deben efectuarse. En caso de no llegar ambas partes a un acuerdo en cuanto a los rendimientos de la mano de obra, se someterá el caso a arbitraje.

RESPONSABILIDADES DEL CONSTRUCTOR

Artículo 71.- En los trabajos de "Obras por Administración delegada", el Constructor solo será responsable de los efectos constructivos que pudieran tener los trabajos o unidades por él ejecutadas y también de los accidentes o perjuicios que pudieran sobrevenir a los obreros o a terceras personas por no haber tomado las medidas precisas que en las disposiciones legales vigentes se establecen. En cambio, y salvo lo expresado en el artículo 70

precedente, no será responsable del mal resultado que pudiesen dar los materiales y aparatos elegidos con arreglo a las normas establecidas en dicho artículo.

En virtud de lo anteriormente consignado, el Constructor está obligado a reparar por su cuenta los trabajos defectuosos y a responder también de los accidentes o perjuicios expresados en el párrafo anterior.

EPÍGRAFE 5.º

VALORACIÓN Y ABONO DE LOS TRABAJOS

FORMAS DE ABONO DE LAS OBRAS

Artículo 72.- Según la modalidad elegida para la contratación de las obras y salvo que en el Pliego Particular de Condiciones económicas se preceptúe otra cosa, el abono de los trabajos se efectuará así:

1. **Tipo fijo o tanto alzado total. Se abonará la cifra previamente fijada como base de la adjudicación, disminuida en su caso en el importe de la baja efectuada por el adjudicatario.**
2. **Tipo fijo o tanto alzado por unidad de obra. Este precio por unidad de obra es invariable y se haya fijado de antemano, pudiendo variar solamente el número de unidades ejecutadas. Previa medición y aplicando al total de las diversas unidades de obra ejecutadas, del precio invariable estipulado de antemano para cada una de ellas, se abonará al Contratista el importe de las comprendidas en los trabajos ejecutados y ultimados con arreglo y sujeción a los documentos que constituyen el Proyecto, los que servirán de base para la medición y valoración de las diversas unidades.**
3. **Tanto variable por unidad de obra. Según las condiciones en que se realice y los materiales diversos empleados en su ejecución de acuerdo con las Órdenes del Arquitecto-Director. Se abonará al Contratista en idénticas condiciones al caso anterior.**
4. **Por listas de jornales y recibos de materiales, autorizados en la forma que el presente "Pliego General de Condiciones económicas" determina.**
5. **Por horas de trabajo, ejecutado en las condiciones determinadas en el contrato.**

RELACIONES VALORADAS Y CERTIFICACIONES

Artículo 73.- En cada una de las épocas o fechas que se fijen en el contrato o en los "Pliegos de Condiciones Particulares" que rijan en la obra, formará el Contratista una relación valorada de las obras ejecutadas durante los plazos previstos, según la medición que habrá practicado el Aparejador.

Lo ejecutado por el Contratista en las condiciones preestablecidas, se valorará aplicando al resultado de la medición general, cúbica, superficial, lineal, ponderada o numeral correspondiente para cada unidad de obra, los precios señalados en el presupuesto para cada una de ellas, teniendo presente además lo establecido en el presente "Pliego General de Condiciones económicas" respecto a mejoras o sustituciones de material y a las obras accesorias y especiales, etc.

Al Contratista, que podrá presenciar las mediciones necesarias para extender dicha relación se le facilitarán por el Aparejador los datos correspondientes de la relación valorada, acompañándolos de una nota de envío, al objeto de que, dentro del plazo de diez (10) días a partir de la fecha del recibo de dicha nota, pueda el Contratista examinarlos y devolverlos firmados con su conformidad o hacer, en caso contrario, las observaciones o reclamaciones que considere oportunas.

Dentro de los diez (10) días siguientes a su recibo, el Arquitecto-Director aceptará o rechazará las reclamaciones del Contratista si las hubiere, dando cuenta al mismo de su resolución, pudiendo éste, en el segundo caso, acudir ante el Propietario contra la resolución del Arquitecto-Director en la forma referida en los "Pliegos Generales de Condiciones Facultativas y Legales".

Tomando como base la relación valorada indicada en el párrafo anterior, expedirá el Arquitecto-Director la certificación de las obras ejecutadas. De su importe se deducirá el tanto por ciento que para la construcción de la fianza se haya preestablecido.

El material acopiado a pie de obra por indicación expresa y por escrito del Propietario, podrá certificarse hasta el noventa por ciento (90 por 100) de su importe, a los precios que figuren en los documentos del Proyecto, sin afectarlos del tanto por ciento de contrata.

Las certificaciones se remitirán al Propietario, dentro del mes siguiente al período a que se refieren, y tendrán el carácter de

documento y entregas a buena cuenta, sujetas a las rectificaciones y variaciones que se deriven de la liquidación final, no suponiendo tampoco dichas certificaciones aprobación ni recepción de las obras que comprenden.

Las relaciones valoradas contendrán solamente la obra ejecutada en el plazo a que la valoración se refiere. En el caso de que el Arquitecto-Director lo exigiera, las certificaciones se extenderán al origen.

MEJORAS DE OBRAS LIBREMENTE EJECUTADAS

Artículo 74.- Cuando el Contratista, incluso con autorización del Arquitecto-Director, emplease materiales de más esmerada preparación o de mayor tamaño que el señalado en el Proyecto o sustituyese una clase de fábrica con otra que tuviese asignado mayor precio o ejecutase con mayores dimensiones cualquiera parte de la obra, o, en general, introdujese en ésta y sin pedírsela, cualquiera otra modificación que sea beneficiosa a juicio del Arquitecto-Director, no tendrá derecho, sin embargo, más que al abono de lo que pudiera corresponder en el caso de que hubiese construido la obra con estricta sujeción a la proyectada y contratada o adjudicada.

ABONO DE TRABAJOS PRESUPUESTADOS CON PARTIDA ALZADA

Artículo 75.- Salvo lo preceptuado en el "Pliego de Condiciones Particulares de índole económica", vigente en la obra, el abono de los trabajos presupuestados en partida alzada, se efectuará de acuerdo con el procedimiento que corresponda entre los que a continuación se expresan:

- a) Si existen precios contratados para unidades de obras iguales, las presupuestadas mediante partida alzada, se abonarán previa medición y aplicación del precio establecido.
- b) Si existen precios contratados para unidades de obra similares, se establecerán precios contradictorios para las unidades con partida alzada, deducidos de los similares contratados.
- c) Si no existen precios contratados para unidades de obra iguales o similares, la partida alzada se abonará íntegramente al Contratista, salvo el caso de que en el Presupuesto de la obra se exprese que el importe de dicha partida debe justificarse, en cuyo caso el Arquitecto-Director indicará al Contratista y con anterioridad a su ejecución, el procedimiento que de seguirse para llevar dicha cuenta, que en realidad será de Administración, valorándose los materiales y jornales a los precios que figuren en el Presupuesto aprobado o, en su defecto, a los que con anterioridad a la ejecución convengan las dos partes, incrementándose su importe total con el porcentaje que se fije en el Pliego de Condiciones Particulares en concepto de Gastos Generales y Beneficio Industrial del Contratista.

ABONO DE AGOTAMIENTOS Y OTROS TRABAJOS ESPECIALES NO CONTRATADOS

Artículo 76.- Cuando fuese preciso efectuar agotamientos, inyecciones y otra clase de trabajos de cualquiera índole especial y ordinaria, que por no estar contratados no sean de cuenta del Contratista, y si no se contratasen con tercera persona, tendrá el Contratista la obligación de realizarlos y de satisfacer los gastos de toda clase que ocasionen, los cuales le serán abonados por el Propietario por separado de la Contrata.

Además de reintegrar mensualmente estos gastos al Contratista, se le abonará juntamente con ellos el tanto por ciento del importe total que, en su caso, se especifique en el Pliego de Condiciones Particulares.

PAGOS

Artículo 77.- Los pagos se efectuarán por el Propietario en los plazos previamente establecidos, y su importe corresponderá precisamente al de las certificaciones de obra conformadas por el Arquitecto-Director, en virtud de las cuales se verifican aquéllos.

ABONO DE TRABAJOS EJECUTADOS DURANTE EL PLAZO DE GARANTÍA

Artículo 78.- Efectuada la recepción provisional y si durante el plazo de garantía se hubieran ejecutado trabajos cualesquiera, para su abono se procederá así:

1. Si los trabajos que se realicen estuvieran especificados en el Proyecto, y sin causa justificada no se hubieran realizado por el Contratista a su debido tiempo; y el Arquitecto-Director

- exigiera su realización durante el plazo de garantía, serán valorados a los precios que figuren en el Presupuesto y abonados de acuerdo con lo establecido en los "Pliegos Particulares" o en su defecto en los Generales, en el caso de que dichos precios fuesen inferiores a los que rijan en la época de su realización; en caso contrario, se aplicarán estos últimos.
2. Si se han ejecutado trabajos precisos para la reparación de

desperfectos ocasionados por el uso del edificio, por haber sido éste utilizado durante dicho plazo por el Propietario, se valorarán y abonarán a los precios del día, previamente acordados.

3. Si se han ejecutado trabajos para la reparación de desperfectos ocasionados por deficiencia de la construcción o de la calidad de los materiales, nada se abonará por ellos al Contratista.

EPÍGRAFE 6.º

INDEMNIZACIONES MUTUAS

INDEMNIZACIÓN POR RETRASO DEL PLAZO DE TERMINACIÓN DE LAS OBRAS

Artículo 79.- La indemnización por retraso en la terminación se establecerá en un tanto por mil del importe total de los trabajos contratados, por cada día natural de retraso, contados a partir del día de terminación fijado en el Calendario de obra, salvo lo dispuesto en el Pliego Particular del presente proyecto.

Las sumas resultantes se descontarán y retendrán con cargo a la fianza.

DEMORA DE LOS PAGOS POR PARTE DEL PROPIETARIO

Artículo 80.- Si el propietario no efectuase el pago de las obras ejecutadas, dentro del mes siguiente al que corresponde el plazo convenido el Contratista tendrá además el derecho de percibir el abono de un cinco por ciento (5%) anual (o el que se defina en el Pliego Particular), en concepto de intereses de demora, durante el

espacio de tiempo del retraso y sobre el importe de la mencionada certificación.

Si aún transcurrieran dos meses a partir del término de dicho plazo de un mes sin realizarse dicho pago, tendrá derecho el Contratista a la resolución del contrato, procediéndose a la liquidación correspondiente de las obras ejecutadas y de los materiales acopiados, siempre que éstos reúnan las condiciones preestablecidas y que su cantidad no exceda de la necesaria para la terminación de la obra contratada o adjudicada.

No obstante lo anteriormente expuesto, se rechazará toda solicitud de resolución del contrato fundada en dicha demora de pagos, cuando el Contratista no justifique que en la fecha de dicha solicitud ha invertido en obra o en materiales acopiados admisibles la parte de presupuesto correspondiente al plazo de ejecución que tenga señalado en el contrato.

EPÍGRAFE 7.º

VARIOS

MEJORAS, AUMENTOS Y/O REDUCCIONES DE OBRA.

Artículo 76.- No se admitirán **mejoras de obra**, más que en el caso en que el Arquitecto-Director haya ordenado por escrito la ejecución de trabajos nuevos o que mejoren la calidad de los contratados, así como la de los materiales y aparatos previstos en el contrato. Tampoco se admitirán aumentos de obra en las unidades contratadas, salvo caso de error en las mediciones del Proyecto a menos que el Arquitecto-Director ordene, también por escrito, la ampliación de las contratadas.

En todos estos casos será condición indispensable que ambas partes contratantes, antes de su ejecución o empleo, convengan por escrito los importes totales de las unidades mejoradas, los precios de los nuevos materiales o aparatos ordenados emplear y los aumentos que todas estas mejoras o aumentos de obra supongan sobre el importe de las unidades contratadas.

Se seguirán el mismo criterio y procedimiento, cuando el Arquitecto-Director introduzca innovaciones que supongan una **reducción** apreciable en los importes de las unidades de obra contratadas.

UNIDADES DE OBRA DEFECTUOSAS, PERO ACEPTABLES

Artículo 77.- Cuando por cualquier causa fuera menester valorar obra defectuosa, pero aceptable a juicio del Arquitecto-Director de las obras, éste determinará el precio o partida de abono después de oír al Contratista, el cual deberá conformarse con dicha resolución, salvo el caso en que, estando dentro del plazo de ejecución, prefiera demoler la obra y rehacerla con arreglo a condiciones, sin exceder de dicho plazo.

SEGURO DE LAS OBRAS

Artículo 78.- El Contratista estará obligado a asegurar la obra contratada durante todo el tiempo que dure su ejecución hasta la recepción definitiva; la cuantía del seguro coincidirá en cada momento con el valor que tengan por contrata los objetos asegurados.

El importe abonado por la Sociedad Aseguradora, en el caso de siniestro, se ingresará en cuenta a nombre del Propietario, para que con cargo a ella se abone la obra que se construya, y a medida que ésta se vaya realizando.

El reintegro de dicha cantidad al Contratista se efectuará por certificaciones, como el resto de los trabajos de la construcción. En ningún caso, salvo conformidad expresa del Contratista, hecho en documento público, el Propietario podrá disponer de dicho importe para menesteres distintos del de reconstrucción de la parte siniestrada.

La infracción de lo anteriormente expuesto será motivo suficiente para que el Contratista pueda resolver el contrato, con devolución de fianza, abono completo de gastos, materiales acopiados, etc., y una indemnización equivalente al importe de los daños causados al Contratista por el siniestro y que no se le hubiesen abonado, pero sólo en proporción equivalente a lo que suponga la indemnización abonada por la Compañía Aseguradora, respecto al importe de los daños causados por el siniestro, que serán tasados a estos efectos por el Arquitecto-Director.

En las obras de reforma o reparación, se fijarán previamente la porción de edificio que debe ser asegurada y su cuantía, y si nada se

prevé, se entenderá que el seguro ha de comprender toda la parte del edificio afectada por la obra.

Los riesgos asegurados y las condiciones que figuren en la póliza o pólizas de Seguros, los pondrá el Contratista, antes de contratarlos, en conocimiento del Propietario, al objeto de recabar de éste su previa conformidad o reparos.

Además se han de establecer garantías por daños materiales ocasionados por vicios y defectos de la construcción, según se describe en el Art. 81, en base al Art. 19 de la L.O.E.

CONSERVACIÓN DE LA OBRA

Artículo 79.- Si el Contratista, siendo su obligación, no atiende a la conservación de la obra durante el plazo de garantía, en el caso de que el edificio no haya sido ocupado por el Propietario antes de la recepción definitiva, el Arquitecto-Director, en representación del Propietario, podrá disponer todo lo que sea preciso para que se atienda a la guardería, limpieza y todo lo que fuese menester para su buena conservación, abonándose todo ello por cuenta de la Contrata.

Al abandonar el Contratista el edificio, tanto por buena terminación de las obras, como en el caso de resolución del contrato, está obligado a dejarlo desocupado y limpio en el plazo que el Arquitecto Director fije.

Después de la recepción provisional del edificio y en el caso de que la conservación del edificio corra a cargo del Contratista, no deberá haber en él más herramientas, útiles, materiales, muebles, etc., que los indispensables para su guardería y limpieza y para los trabajos que fuese preciso ejecutar.

En todo caso, ocupado o no el edificio, está obligado el Contratista a revisar y reparar la obra, durante el plazo expresado, procediendo en la forma prevista en el presente "Pliego de Condiciones Económicas".

USO POR EL CONTRATISTA DE EDIFICIO O BIENES DEL PROPIETARIO

Artículo 80.- Cuando durante la ejecución de las obras ocupe el Contratista, con la necesaria y previa autorización del Propietario, edificios o haga uso de materiales o útiles pertenecientes al mismo, tendrá obligación de repararlos y conservarlos para hacer entrega de ellos a la terminación del contrato, en perfecto estado de conservación, reponiendo los que se hubiesen inutilizado, sin derecho a indemnización por esta reposición ni por las mejoras hechas en los edificios, propiedades o materiales que haya utilizado.

En el caso de que al terminar el contrato y hacer entrega del material, propiedades o edificaciones, no hubiese cumplido el Contratista con lo previsto en el párrafo anterior, lo realizará el Propietario a costa de aquél y con cargo a la fianza.

PAGO DE ARBITRIOS

El pago de impuestos y arbitrios en general, municipales o de otro origen, sobre vallas, alumbrado, etc., cuyo abono debe hacerse durante el tiempo de ejecución de las obras y por conceptos inherentes a los propios trabajos que se realizan, correrán a cargo de la contrata, siempre que en las condiciones particulares

del Proyecto no se estipule lo contrario.

GARANTÍAS POR DAÑOS MATERIALES OCASIONADOS POR VICIOS Y DEFECTOS DE LA CONSTRUCCIÓN

Artículo 81.-

El régimen de garantías exigibles para las obras de edificación se hará efectivo de acuerdo con la obligatoriedad que se establece en la L.O.E. (el apartado c) exigible para edificios cuyo destino principal sea el de vivienda según disposición adicional segunda de la L.O.,E.), teniendo como referente a las siguientes garantías:

- a) Seguro de daños materiales o seguro de caución, para garantizar, durante un año, el resarcimiento de los daños causados por vicios o defectos de ejecución que afecten a

elementos de terminación o acabado de las obras, que podrá ser sustituido por la retención por el promotor de un 5% del importe de la ejecución material de la obra.

- b) Seguro de daños materiales o seguro de caución, para garantizar, durante tres años, el resarcimiento de los daños causados por vicios o defectos de los elementos constructivos o de las instalaciones que ocasionen el incumplimiento de los requisitos de habitabilidad especificados en el art. 3 de la L.O.E.
- c) Seguro de daños materiales o seguro de caución, para garantizar, durante diez años, el resarcimiento de los daños materiales causados por vicios o defectos que tengan su origen o afecten a la cimentación, los soportes, las vigas, los forjados, los muros de carga u otros elementos estructurales, y que comprometan directamente la resistencia mecánica y estabilidad del edificio.

CAPITULO IV

PRESCRIPCIONES SOBRE MATERIALES

PLIEGO PARTICULAR

EPÍGRAFE 1.º

CONDICIONES GENERALES

Artículo 1.- Calidad de los materiales.

Todos los materiales a emplear en la presente obra serán de primera calidad y reunirán las condiciones exigidas vigentes referentes a materiales y prototipos de construcción.

Artículo 2.- Pruebas y ensayos de materiales.

Todos los materiales a que este capítulo se refiere podrán ser sometidos a los análisis o pruebas, por cuenta de la contrata, que se crean necesarios para acreditar su calidad. Cualquier otro que haya sido especificado y sea necesario emplear deberá ser aprobado por la Dirección de las obras, bien entendido que será rechazado el que no reúna las condiciones exigidas por la buena práctica de la construcción.

Artículo 3.- Materiales no consignados en proyecto.

Los materiales no consignados en proyecto que dieran lugar a precios contradictorios reunirán las condiciones de bondad

necesarias, a juicio de la Dirección Facultativa no teniendo el contratista derecho a reclamación alguna por estas condiciones exigidas.

Artículo 4.- Condiciones generales de ejecución.

Condiciones generales de ejecución. Todos los trabajos, incluidos en el presente proyecto se ejecutarán esmeradamente, con arreglo a las buenas prácticas de la construcción, de acuerdo con las condiciones establecidas en el Pliego de Condiciones de la Edificación de la Dirección General de Arquitectura de 1960, y cumpliendo estrictamente las instrucciones recibidas por la Dirección Facultativa, no pudiendo por tanto servir de pretexto al contratista la baja subasta, para variar esa esmerada ejecución ni la primerísima calidad de las instalaciones proyectadas en cuanto a sus materiales y mano de obra, ni pretender proyectos adicionales.

EPÍGRAFE 2.º

CONDICIONES QUE HAN DE CUMPLIR LOS MATERIALES

Artículo 5.- Materiales para hormigones y morteros.

5.1. Áridos.

5.1.1. Generalidades.

Generalidades. La naturaleza de los áridos y su preparación serán tales que permitan garantizar la adecuada resistencia y durabilidad del hormigón, así como las restantes características que se exijan a éste en el Pliego de Prescripciones Técnicas Particulares.

Como áridos para la fabricación de hormigones pueden emplearse arenas y gravas existentes en yacimientos naturales, machacados u otros productos cuyo empleo se encuentre sancionado por la práctica o resulte aconsejable como consecuencia de estudios realizados en un laboratorio oficial. En cualquier caso cumplirá las condiciones de la EHE.

Cuando no se tengan antecedentes sobre la utilización de los áridos disponibles, o se vayan a emplear para otras aplicaciones distintas de las ya sancionadas por la práctica, se realizarán ensayos de identificación mediante análisis mineralógicos, petrográficos, físicos o químicos, según convengan a cada caso.

En el caso de utilizar escorias siderúrgicas como árido, se comprobará previamente que son estables, es decir que no contienen silicatos inestables ni compuestos ferrosos. Esta comprobación se efectuará con arreglo al método de ensayo UNE 7.243.

Se prohíbe el empleo de áridos que contengan sulfuros oxidables.

Se entiende por "arena" o "árido fino" el árido fracción del mismo que pasa por un tamiz de 5 mm. de luz de malla (tamiz 5 UNE 7050); por "grava" o "árido grueso" el que resulta detenido por dicho tamiz; y por "árido total" (o simplemente "árido" cuando no hay lugar a confusiones), aquel que, de por sí o por mezcla, posee las proporciones de arena y grava adecuadas para fabricar el hormigón necesario en el caso particular que se considere.

5.1.2. Limitación de tamaño.

Cumplirá las condiciones señaladas en la instrucción EHE.

5.2. Agua para amasado.

Habrà de cumplir las siguientes prescripciones:

- Acidez tal que el pH sea mayor de 5. (UNE 7234:71).
- Sustancias solubles, menos de quince gramos por litro (15 gr./l.), según NORMA UNE 7130:58.
- Sulfatos expresados en SO₄, menos de un gramo por litro (1 gr.A.) según ensayo de NORMA 7131:58.
- Ión cloro para hormigón con armaduras, menos de 6 gr./l., según NORMA UNE 7178:60.
- Grasas o aceites de cualquier clase, menos de quince gramos por litro (15 gr./l.). (UNE 7235).
- Carencia absoluta de azúcares o carbohidratos según ensayo de NORMA UNE 7132:58.
- Demás prescripciones de la EHE.

5.3. Aditivos.

Se definen como aditivos a emplear en hormigones y morteros aquellos productos sólidos o líquidos, excepto cemento, áridos o agua que mezclados durante el amasado modifican o mejoran las características del mortero u hormigón en especial en lo referente al fraguado, endurecimiento, plasticidad e incluso de aire.

Se establecen los siguientes límites:

- Si se emplea cloruro cálcico como acelerador, su dosificación será igual o menor del dos por ciento (2%) en peso del

cemento y si se trata de hormigonar con temperaturas muy bajas, del tres y medio por ciento (3.5%) del peso del cemento.

- Si se usan aireantes para hormigones normales su proporción será tal que la disminución de residentes a compresión producida por la inclusión del aireante sea inferior al veinte por ciento (20%). En ningún caso la proporción de aireante será mayor del cuatro por ciento (4%) del peso en cemento.
- En caso de empleo de colorantes, la proporción será inferior al diez por ciento del peso del cemento. No se emplearán colorantes orgánicos.
- Cualquier otro que se derive de la aplicación de la EHE.

5.4. Cemento.

Se entiende como tal, un aglomerante, hidráulico que responda a alguna de las definiciones del pliego de prescripciones técnicas generales para la recepción de cementos R.C. 03. B.O.E. 16.01.04.

Podrá almacenarse en sacos o a granel. En el primer caso, el almacén protegerá contra la intemperie y la humedad, tanto del suelo como de las paredes. Si se almacenara a granel, no podrán mezclarse en el mismo sitio cementos de distintas calidades y procedencias.

Se exigirá al contratista la realización de ensayos que demuestren de modo satisfactorio que los cementos cumplen las condiciones exigidas. Las partidas de cemento defectuoso serán retiradas de la obra en el plazo máximo de 8 días. Los métodos de ensayo serán los detallados en el citado "Pliego General de Condiciones para la Recepción de Conglomerantes Hidráulicos." Se realizarán en laboratorios homologados.

Se tendrá en cuenta prioritariamente las determinaciones de la Instrucción EHE.

Artículo 6.- Acero.

6.1. Acero de alta adherencia en redondos para armaduras.

Se aceptarán aceros de alta adherencia que lleven el sello de conformidad CIETSID homologado por el M.O.P.U.

Estos aceros vendrán marcados de fábrica con señales indelebles para evitar confusiones en su empleo. No presentarán ovalaciones, grietas, sopladuras, ni mermas de sección superiores al cinco por ciento (5%).

El módulo de elasticidad será igual o mayor de dos millones cien mil kilogramos por centímetro cuadrado (2.100.000 kg./cm²). Entendiendo por límite elástico la mínima tensión capaz de producir una deformación permanente de dos décimas por ciento (0.2%). Se prevé el acero de límite elástico 4.200 kg./cm², cuya carga de rotura no será inferior a cinco mil doscientos cincuenta (5.250 kg./cm²) Esta tensión de rotura es el valor de la ordenada máxima del diagrama tensión deformación.

Se tendrá en cuenta prioritariamente las determinaciones de la Instrucción EHE.

6.2. Acero laminado.

El acero empleado en los perfiles de acero laminado será de los tipos establecidos en la norma UNE EN 10025 (Productos laminados en caliente de acero no aleado, para construcciones metálicas de uso general) , también se podrán utilizar los aceros establecidos por las normas UNE EN 10210-1:1994 relativa a perfiles huecos para la

construcción, acabados en caliente, de acero no aleado de grano fino, y en la UNE EN 10219-1:1998, relativa a secciones huecas de acero estructural conformadas en frío.

En cualquier caso se tendrán en cuenta las especificaciones del artículo 4.2 del DB SE-A Seguridad Estructural Acero del CTE.

Los perfiles vendrán con su correspondiente identificación de fábrica, con señales indelebles para evitar confusiones. No presentarán grietas, ovalizaciones, sopladuras ni mermas de sección superiores al cinco por ciento (5%).

Artículo 7.- Materiales auxiliares de hormigones.

7.1. Productos para curado de hormigones.

Se definen como productos para curado de hormigones hidráulicos los que, aplicados en forma de pintura pulverizada, depositan una película impermeable sobre la superficie del hormigón para impedir la pérdida de agua por evaporización.

El color de la capa protectora resultante será claro, preferiblemente blanco, para evitar la absorción del calor solar. Esta capa deberá ser capaz de permanecer intacta durante siete días al menos después de una aplicación.

7.2. Desencofrantes.

Se definen como tales a los productos que, aplicados en forma de pintura a los encofrados, disminuyen la adherencia entre éstos y el hormigón, facilitando la labor de desmoldeo. El empleo de éstos productos deberá ser expresamente autorizado sin cuyo requisito no se podrán utilizar.

Artículo 8.- Encofrados y cimbras.

8.1. Encofrados en muros.

Podrán ser de madera o metálicos pero tendrán la suficiente rigidez, latiguillos y puntales para que la deformación máxima debida al empuje del hormigón fresco sea inferior a un centímetro respecto a la superficie teórica de acabado. Para medir estas deformaciones se aplicará sobre la superficie desencofrada una regla metálica de 2 m. de longitud, recta si se trata de una superficie plana, o curva si ésta es reglada.

Los encofrados para hormigón visto necesariamente habrán de ser de madera.

8.2. Encofrado de pilares, vigas y arcos.

Podrán ser de madera o metálicos pero cumplirán la condición de que la deformación máxima de una arista encofrada respecto a la teórica, sea menor o igual de un centímetro de la longitud teórica. Igualmente deberá tener el confrontado lo suficientemente rígido para soportar los efectos dinámicos del vibrado del hormigón de forma que el máximo movimiento local producido por esta causa sea de cinco milímetros.

Artículo 9.- Aglomerantes excluido cemento.

9.1. Cal hidráulica.

Cumplirá las siguientes condiciones:

- Peso específico comprendido entre dos enteros y cinco décimas y dos enteros y ocho décimas.
- Densidad aparente superior a ocho décimas.
- Pérdida de peso por calcinación al rojo blanco menor del doce por ciento.
- Fraguado entre nueve y treinta horas.
- Residuo de tamiz cuatro mil novecientas mallas menor del seis por ciento.
- Resistencia a la tracción de pasta pura a los siete días superior a ocho kilogramos por centímetro cuadrado. Curado de la probeta un día al aire y el resto en agua.
- Resistencia a la tracción del mortero normal a los siete días superior a cuatro kilogramos por centímetro cuadrado. Curado por la probeta un día al aire y el resto en agua.
- Resistencia a la tracción de pasta pura a los veintiocho días superior a ocho kilogramos por centímetro cuadrado y también superior en dos kilogramos por centímetro cuadrado a la alcanzada al séptimo día.

9.2. Yeso negro.

Deberá cumplir las siguientes condiciones:

- El contenido en sulfato cálcico semihidratado ($\text{S04Ca}/2\text{H}_2\text{O}$) será como mínimo del cincuenta por ciento en peso.
- El fraguado no comenzará antes de los dos minutos y no terminará después de los treinta minutos.
- En tamiz 0.2 UNE 7050 no será mayor del veinte por ciento.
- En tamiz 0.08 UNE 7050 no será mayor del cincuenta por ciento.
- Las probetas prismáticas 4-4-16 cm. de pasta normal ensayadas a flexión con una separación entre apoyos de 10.67 cm. resistirán una carga central de ciento veinte kilogramos como mínimo.
- La resistencia a compresión determinada sobre medias probetas procedentes del ensayo a flexión, será como mínimo setenta y cinco kilogramos por centímetros cuadrado. La toma de muestras se efectuará como mínimo en un tres por ciento de los casos mezclando el yeso procedente de los diversos hasta obtener por

cuarteo una muestra de 10 kgs. como mínimo una muestra. Los ensayos se efectuarán según las normas UNE 7064 y 7065.

Artículo 10.- Materiales de cubierta.

10.1. Tejas.

Las tejas de cemento que se emplearán en la obra, se obtendrán a partir de superficies cónicas o cilíndricas que permitan un solape de 70 a 150 mm. o bien estarán dotadas de una parte plana con resaltes o dientes de apoyo para facilitar el encaje de las piezas. Deberán tener la aprobación del Ministerio de Industria, la autorización de uso del Ministerio de Obras Públicas y Urbanismo, un Documento de Idoneidad Técnica de I.E.T.C.C. o una certificación de conformidad incluida en el Registro General del CTE del Ministerio de la Vivienda, cumpliendo todas sus condiciones.

10.2. Impermeabilizantes.

Las láminas impermeabilizantes podrán ser bituminosas, plásticas o de caucho. Las láminas y las imprimaciones deberán llevar una etiqueta identificativa indicando la clase de producto, el fabricante, las dimensiones y el peso por metro cuadrado. Dispondrán de Sello INCE-ENOR y de homologación MICT, o de un sello o certificación de conformidad incluida en el registro del CTE del Ministerio de la Vivienda.

Podrán ser bituminosos ajustándose a uno de los sistemas aceptados por el DB correspondiente del CTE, cuyas condiciones cumplirá, o, no bituminosos o bituminosos modificados teniendo concedido Documento de Idoneidad Técnica de I.E.T.C.C. cumpliendo todas sus condiciones.

Artículo 11.- Plomo y Cinc.

Salvo indicación de lo contrario la ley mínima del plomo será de noventa y nueve por ciento.

Será de la mejor calidad, de primera fusión, dulce, flexible, laminado teniendo las planchas espesor uniforme, fractura brillante y cristalina, desechándose las que tengan picaduras o presenten hojas, aberturas o abolladuras.

El plomo que se emplee en tuberías será compacto, maleable, dúctil y exento de sustancias extrañas, y, en general, de todo defecto que permita la filtración y escape del líquido. Los diámetros y espesores de los tubos serán los indicados en el estado de mediciones o en su defecto, los que indique la Dirección Facultativa.

Artículo 12.- Materiales para fábrica y forjados.

12.1. Fábrica de ladrillo y bloque.

Las piezas utilizadas en la construcción de fábricas de ladrillo o bloque se ajustarán a lo estipulado en el artículo 4 del DB SE-F Seguridad Estructural Fábrica, del CTE.

La resistencia normalizada a compresión mínima de las piezas será de 5 N/mm².

Los ladrillos serán de primera calidad según queda definido en la Norma NBE-RL /88 Las dimensiones de los ladrillos se medirán de acuerdo con la Norma UNE 7267. La resistencia a compresión de los ladrillos será como mínimo:

L. macizos = 100 Kg./cm²

L. perforados = 100 Kg./cm²

L. huecos = 50 Kg./cm²

12.2. Viguetas prefabricadas.

Las viguetas serán armadas o pretensadas según la memoria de cálculo y deberán poseer la autorización de uso del M.O.P. No obstante el fabricante deberá garantizar su fabricación y resultados por escrito, caso de que se requiera.

El fabricante deberá facilitar instrucciones adicionales para su utilización y montaje en caso de ser éstas necesarias siendo responsable de los daños que pudieran ocurrir por carencia de las instrucciones necesarias.

Tanto el forjado como su ejecución se adaptará a la EFHE (RD 642/2002).

12.3. Bovedillas.

Las características se deberán exigir directamente al fabricante a fin de ser aprobadas.

Artículo 13.- Materiales para solados y alicatados.

13.1. Baldosas y losas de terrazo.

Se compondrán como mínimo de una capa de huella de hormigón o mortero de cemento, triturados de piedra o mármol, y, en general,

colorantes y de una capa base de mortero menos rico y árido más grueso.

Los áridos estarán limpios y desprovistos de arcilla y materia orgánica. Los colorantes no serán orgánicos y se ajustarán a la Norma UNE 41060.

Las tolerancias en dimensiones serán:

- Para medidas superiores a diez centímetros, cinco décimas de milímetro en más o en menos.
- Para medidas de diez centímetros o menos tres décimas de milímetro en más o en menos.
- El espesor medido en distintos puntos de su contorno no variará en más de un milímetro y medio y no será inferior a los valores indicados a continuación.
- Se entiende a estos efectos por lado, el mayor del rectángulo si la baldosa es rectangular, y si es de otra forma, el lado mínimo del cuadrado circunscrito.
- El espesor de la capa de la huella será uniforme y no menor en ningún punto de siete milímetros y en las destinadas a soportar tráfico o en las losas no menor de ocho milímetros.
- La variación máxima admisible en los ángulos medida sobre un arco de 20 cm. de radio será de más/menos medio milímetro.
- La flecha mayor de una diagonal no sobrepasará el cuatro por mil de la longitud, en más o en menos.
- El coeficiente de absorción de agua determinado según la Norma UNE 7008 será menor o igual al quince por ciento.
- El ensayo de desgaste se efectuará según Norma UNE 7015, con un recorrido de 250 metros en húmedo y con arena como abrasivo; el desgaste máximo admisible será de cuatro milímetros y sin que aparezca la segunda capa tratándose de baldosas para interiores de tres milímetros en baldosas de aceras o destinadas a soportar tráfico.
- Las muestras para los ensayos se tomarán por azar, 20 unidades como mínimo del millar y cinco unidades por cada millar más, desechando y sustituyendo por otras las que tengan defectos visibles, siempre que el número de desechadas no exceda del cinco por ciento.

13.2. Rodapiés de terrazo.

Las piezas para rodapié, estarán hechas de los mismos materiales que los del solado, tendrán un canto romo y sus dimensiones serán de 40 x 10 cm. Las exigencias técnicas serán análogas a las del material de solado.

13.3. Azulejos.

Se definen como azulejos las piezas poligonales, con base cerámica recubierta de una superficie vidriada de colorido variado que sirve para revestir paramentos.

Deberán cumplir las siguientes condiciones:

- Ser homogéneos, de textura compacta y restantes al desgaste.
- Carecer de grietas, coqueras, planos y exfoliaciones y materias extrañas que pueden disminuir su resistencia y duración.
- Tener color uniforme y carecer de manchas eflorescentes.
- La superficie vitrificada será completamente plana, salvo cantos romos o terminales.
- Los azulejos estarán perfectamente moldeados y su forma y dimensiones serán las señaladas en los planos. La superficie de los azulejos será brillante, salvo que, explícitamente, se exija que la tenga mate.
- Los azulejos situados en las esquinas no serán lisos sino que presentarán según los casos, un canto romo, largo o corto, o un terminal de esquina izquierda o derecha, o un terminal de ángulo entrante con aparejo vertical u horizontal.
- La tolerancia en las dimensiones será de un uno por ciento en menos y un cero en más, para los de primera clase.
- La determinación de los defectos en las dimensiones se hará aplicando una escuadra perfectamente ortogonal a una vertical cualquiera del azulejo, haciendo coincidir una de las aristas con un lado de la escuadra. La desviación del extremo de la otra arista respecto al lado de la escuadra es el error absoluto, que se traducirá a porcentual.

13.4. Baldosas y losas de mármol.

Los mármoles deben de estar exentos de los defectos generales tales como pelos, grietas, coqueras, bien sean estos defectos debidos a trastornos de la formación de la masa o a la mala explotación de las canteras. Deberán estar perfectamente planos y pulimentados.

Las baldosas serán piezas de 50 x 50 cm. como máximo y 3 cm. de espesor. Las tolerancias en sus dimensiones se ajustarán a las expresadas en el párrafo 9.1. para las piezas de terrazo.

13.5. Rodapiés de mármol.

Las piezas de rodapié estarán hechas del mismo material que las de solado; tendrán un canto romo y serán de 10 cm. de alto. Las exigencias técnicas serán análogas a las del solado de mármol.

Artículo 14.- Carpintería de taller.

14.1. Puertas de madera.

Las puertas de madera que se emplean en la obra deberán tener la aprobación del Ministerio de Industria, la autorización de uso del

M.O.P.U. o documento de idoneidad técnica expedido por el I.E.T.C.C.

14.2. Cercos.

Los cercos de los marcos interiores serán de primera calidad con una escuadria mínima de 7 x 5 cm.

Artículo 15.- Carpintería metálica.

15.1. Ventanas y Puertas.

Los perfiles empleados en la confección de ventanas y puertas metálicas, serán especiales de doble junta y cumplirán todas las prescripciones legales. No se admitirán rebabas ni curvaturas rechazándose los elementos que adolezcan de algún defecto de fabricación.

Artículo 16.- Pintura.

16.1. Pintura al temple.

Estará compuesta por una cola disuelta en agua y un pigmento mineral finamente disperso con la adición de un antifermo tipo formol para evitar la putrefacción de la cola. Los pigmentos a utilizar podrán ser:- Blanco de Cinc que cumplirá la Norma UNE 48041.

- Litopón que cumplirá la Norma UNE 48040.
- Bióxido de Titanio tipo anatasa según la Norma UNE 48044

También podrán emplearse mezclas de estos pigmentos con carbonato cálcico y sulfato básico. Estos dos últimos productos considerados como cargas no podrán entrar en una proporción mayor del veinticinco por ciento del peso del pigmento.

16.2. Pintura plástica.

Estará compuesta por un vehículo formado por barniz adquirido y los pigmentos están constituidos de bióxido de titanio y colores resistentes.

Artículo 17.- Colores, aceites, barnices, etc.

Todas las sustancias de uso general en la pintura deberán ser de excelente calidad. Los colores reunirán las condiciones siguientes:

- Facilidad de extenderse y cubrir perfectamente las superficies.
- Fijeza en su tinta.
- Facultad de incorporarse al aceite, color, etc.
- Ser inalterables a la acción de los aceites o de otros colores.
- Insolubilidad en el agua.

Los aceites y barnices reunirán a su vez las siguientes condiciones:

- Ser inalterables por la acción del aire.
- Conservar la fijeza de los colores.
- Transparencia y color perfectos.

Los colores estarán bien molidos y serán mezclados con el aceite, bien purificados y sin posos. Su color será amarillo claro, no admitiéndose el que al usarlo, deje manchas o ráfagas que indiquen la presencia de sustancias extrañas.

Artículo 18.- Fontanería.

18.1. Tubería de hierro galvanizado.

La designación de pesos, espesores de pared, tolerancias, etc. se ajustarán a las correspondientes normas DIN. Los manguitos de unión serán de hierro maleable galvanizado con junta esmerilada.

18.2. Tubería de cemento centrifugado.

Todo saneamiento horizontal se realizará en tubería de cemento centrifugado siendo el diámetro mínimo a utilizar de veinte centímetros.

Los cambios de sección se realizarán mediante las arquetas correspondientes.

18.3. Bajantes.

Las bajantes tanto de aguas pluviales como fecales serán de fibrocemento o materiales plásticos que dispongan autorización de uso. No se admitirán bajantes de diámetro inferior a 12 cm.

Todas las uniones entre tubos y piezas especiales se realizarán mediante uniones Gibault.

18.4. Tubería de cobre.

La red de distribución de agua y gas butano se realizará en tubería de cobre, sometiendo a la citada tubería a la presión de prueba exigida por la empresa Gas Butano, operación que se efectuará una vez acabado el montaje.

Las designaciones, pesos, espesores de pared y tolerancias se ajustarán a las normas correspondientes de la citada empresa.

Las válvulas a las que se someterá a una presión de prueba superior en un cincuenta por ciento a la presión de trabajo serán de

marca aceptada por la empresa Gas Butano y con las características que ésta le indique.

Artículo 19.- Instalaciones eléctricas.

19.1. Normas.

Todos los materiales que se empleen en la instalación eléctrica, tanto de A.T. como de B.T., deberán cumplir las prescripciones técnicas que dictan las normas internacionales C.B.I., los reglamentos para instalaciones eléctricas actualmente en vigor, así como las normas técnico-prácticas de la Compañía Suministradora de Energía.

19.2. Conductores de baja tensión.

Los conductores de los cables serán de cobre de nudo recocido normalmente con formación e hilo único hasta seis milímetros cuadrados.

La cubierta será de policloruro de vinilo tratada convenientemente de forma que asegure mejor resistencia al frío, a la laceración, a la abrasión respecto al policloruro de vinilo normal. (PVC).

La acción sucesiva del sol y de la humedad no deben provocar la más mínima alteración de la cubierta. El relleno que sirve para dar forma al cable aplicado por extrusión sobre las almas del cableado debe ser de material adecuado de manera que pueda ser fácilmente separado para la confección de los empalmes y terminales.

Los cables denominados de "instalación" normalmente alojados en tubería protectora serán de cobre con aislamiento de PVC. La tensión de servicio será de 750 V y la tensión de ensayo de 2.000 V.

La sección mínima que se utilizará en los cables destinados tanto a circuitos de alumbrado como de fuerza será de 1.5 m²

Los ensayos de tensión y de la resistencia de aislamiento se efectuarán con la tensión de prueba de 2.000 V. y de igual forma que en los cables anteriores.

19.3. Aparatos de alumbrado interior.

Las luminarias se construirán con chasis de chapa de acero de calidad con espesor o nervaduras suficientes para alcanzar tal rigidez.

Los enchufes con toma de tierra tendrán esta toma dispuesta de forma que sea la primera en establecerse y la última en desaparecer y serán irreversibles, sin posibilidad de error en la conexión.

CAPITULO V PRESCRIPCIONES EN CUANTO A LA EJECUCIÓN POR UNIDADES DE OBRA y

CAPITULO VI PRESCRIPCIONES SOBRE VERIFICACIONES EN EL EDIFICIO TERMINADO. MANTENIMIENTO

PLIEGO PARTICULAR

Artículo 20.- Movimiento de tierras.

20.1. Explanación y préstamos.

Consiste en el conjunto de operaciones para excavar, evacuar, rellenar y nivelar el terreno así como las zonas de préstamos que puedan necesitarse y el consiguiente transporte de los productos removidos a depósito o lugar de empleo.

20.1.1. Ejecución de las obras.

Una vez terminadas las operaciones de desbroce del terreno, se iniciarán las obras de excavaciones ajustándose a las alienaciones pendientes dimensiones y demás información contenida en los planos.

La tierra vegetal que se encuentre en las excavaciones, que no se hubiera extraído en el desbroce se aceptará para su utilización posterior en protección de superficies erosionables.

En cualquier caso, la tierra vegetal extraída se mantendrá separada del resto de los productos excavados.

Todos los materiales que se obtengan de la excavación, excepción hecha de la tierra vegetal, se podrán utilizar en la formación de rellenos y demás usos fijados en este Pliego y se transportarán directamente a las zonas previstas dentro del solar, o vertedero si no tuvieran aplicación dentro de la obra.

En cualquier caso no se desechará ningún material excavado sin previa autorización. Durante las diversas etapas de la construcción de la explanación, las obras se mantendrán en perfectas condiciones de drenaje. El material excavado no se podrá colocar de forma que represente un peligro para construcciones existentes, por presión directa o por sobrecarga de los rellenos contiguos.

Las operaciones de desbroce y limpieza se efectuarán con las precauciones necesarias, para evitar daño a las construcciones colindantes y existentes. Los árboles a derribar caerán hacia el centro de la zona objeto de la limpieza, acotándose las zonas de vegetación o arbolado destinadas a permanecer en su sitio.

Todos los tocones y raíces mayores de 10 cm. de diámetro serán eliminados hasta una profundidad no inferior a 50 cm., por debajo de la rasante de excavación y no menor de 15 cm. por debajo de la superficie natural del terreno.

Todos los huecos causados por la extracción de tocones y raíces, se rellenarán con material análogo al existente, compactándose hasta que su superficie se ajuste al nivel pedido.

No existe obligación por parte del constructor de trocear la madera a longitudes inferiores a tres metros.

La ejecución de estos trabajos se realizará produciendo las menores molestias posibles a las zonas habitadas próximas al terreno desbrozado.

20.1.2. Medición y abono.

La excavación de la explanación se abonará por metros cúbicos realmente excavados medidos por diferencia entre los datos iniciales tomados inmediatamente antes de iniciar los trabajos y los datos finales, tomados inmediatamente después de concluidos. La medición se hará sobre los perfiles obtenidos.

20.2. Excavación en zanjas y pozos.

Consiste en el conjunto de operaciones necesarias para conseguir emplazamiento adecuado para las obras de fábrica y estructuras, y sus cimentaciones; comprenden zanjas de drenaje u otras análogas. Su ejecución incluye las operaciones de excavación, nivelación y evacuación del terreno y el consiguiente transporte de los productos removidos a depósito o lugar de empleo.

20.2.1. Ejecución de las obras.

El contratista de las obras notificará con la antelación suficiente, el comienzo de cualquier excavación, a fin de que se puedan efectuar las mediciones necesarias sobre el terreno inalterado. El terreno natural adyacente al de la excavación o se modificará ni renovará sin autorización.

La excavación continuará hasta llegar a la profundidad en que aparezca el firme y obtenerse una superficie limpia y firme, a nivel o escalonada, según se ordene. No obstante, la Dirección Facultativa podrá modificar la profundidad, si la vista de las condiciones del

terreno lo estimara necesario a fin de conseguir una cimentación satisfactoria.

El replanteo se realizará de tal forma que existirán puntos fijos de referencia, tanto de cotas como de nivel, siempre fuera del área de excavación.

Se llevará en obra un control detallado de las mediciones de la excavación de las zanjas.

El comienzo de la excavación de zanjas se realizará cuando existan todos los elementos necesarios para su excavación, incluido la madera para una posible entibación.

La Dirección Facultativa indicará siempre la profundidad de los fondos de la excavación de la zanja, aunque sea distinta a la de Proyecto, siendo su acabado limpio, a nivel o escalonado.

La Contrata deberá asegurar la estabilidad de los taludes y paredes verticales de todas las excavaciones que realice, aplicando los medios de entibación, apuntalamiento, apeo y protección superficial del terreno, que considere necesario, a fin de impedir desprendimientos, derrumbamientos y deslizamientos que pudieran causar daño a personas o a las obras, aunque tales medios no estuvieran definidos en el Proyecto, o no hubiesen sido ordenados por la Dirección Facultativa.

La Dirección Facultativa podrá ordenar en cualquier momento la colocación de entibaciones, apuntalamientos, apeos y protecciones superficiales del terreno.

Se adoptarán por la Contrata todas las medidas necesarias para evitar la entrada del agua, manteniendo libre de la misma la zona de excavación, colocándose ataguías, drenajes, protecciones, cunetas, canaletas y conductos de desagüe que sean necesarios.

Las aguas superficiales deberán ser desviadas por la Contrata y canalizadas antes de que alcancen los taludes, las paredes y el fondo de la excavación de la zanja.

El fondo de la zanja deberá quedar libre de tierra, fragmentos de roca, roca alterada, capas de terreno inadecuado o cualquier elemento extraño que pudiera debilitar su resistencia. Se limpiarán las grietas y hendiduras, rellenándose con material compactado o hormigón.

La separación entre el tajo de la máquina y la entibación no será mayor de vez y media la profundidad de la zanja en ese punto.

En el caso de terrenos meteorizables o erosionables por viento o lluvia, las zanjas nunca permanecerán abiertas más de 8 días, sin que sean protegidas o finalizados los trabajos.

Una vez alcanzada la cota inferior de la excavación de la zanja para cimentación, se hará una revisión general de las edificaciones medianeras, para observar si se han producido desperfectos y tomar las medidas pertinentes.

Mientras no se efectúe la consolidación definitiva de las paredes y fondos de la zanja, se conservarán las entibaciones, apuntalamientos y apeos que hayan sido necesarios, así como las vallas, cerramientos y demás medidas de protección.

Los productos resultantes de la excavación de las zanjas, que sean aprovechables para un relleno posterior, se podrán depositar en montones situados a un solo lado de la zanja, y a una separación del borde de la misma de 0,60 m. como mínimo, dejando libres, caminos, aceras, cunetas, acequias y demás pasos y servicios existentes.

20.2.2. Preparación de cimentaciones.

La excavación de cimientos se profundizará hasta el límite indicado en el proyecto. Las corrientes o aguas pluviales o subterráneas que pudieran presentarse, se cegarán o desviarán en la forma y empleando los medios convenientes.

Antes de proceder al vertido del hormigón y la colocación de las armaduras de cimentación, se dispondrá de una capa de hormigón pobre de diez centímetros de espesor debidamente nivelada.

El importe de esta capa de hormigón se considera incluido en los precios unitarios de cimentación.

20.2.3. Medición y abono.

La excavación en zanjas o pozos se abonará por metros cúbicos realmente excavados medidos por diferencia entre los datos iniciales tomados inmediatamente antes de iniciar los trabajos y los datos finales tomados inmediatamente después de finalizados los mismos.

20.3. Relleno y apisonado de zanjas y pozos.

Consiste en la extensión o compactación de materiales terrosos, procedentes de excavaciones anteriores o préstamos para relleno de zanjas y pozos.

20.3.1. Extensión y compactación.

Los materiales de relleno se extenderán en tongadas sucesivas de espesor uniforme y sensiblemente horizontales. El espesor de

estas tongadas será el adecuado a los medios disponibles para que se obtenga en todo el mismo grado de compactación exigido.

La superficie de las tongadas será horizontal o convexa con pendiente transversal máxima del dos por ciento. Una vez extendida la tongada, se procederá a la humectación si es necesario.

El contenido óptimo de humedad se determinará en obra, a la vista de la maquinaria disponible y de los resultados que se obtengan de los ensayos realizados.

En los casos especiales en que la humedad natural del material sea excesiva para conseguir la compactación prevista, se tomarán las medidas adecuadas procediendo incluso a la desecación por oreo, o por adición de mezcla de materiales secos o sustancias apropiadas (cal viva, etc.).

Conseguida la humectación más conveniente, posteriormente se procederá a la compactación mecánica de la tongada.

Sobre las capas en ejecución debe prohibirse la acción de todo tipo de tráfico hasta que se haya completado su composición. Si ello no es factible el tráfico que necesariamente tenga que pasar sobre ellas se distribuirá de forma que se concentren rodadas en superficie.

Si el relleno tuviera que realizarse sobre terreno natural, se realizará en primer lugar el desbroce y limpieza del terreno, se seguirá con la excavación y extracción de material inadecuado en la profundidad requerida por el Proyecto, escarificándose posteriormente el terreno para conseguir la debida trabazón entre el relleno y el terreno.

Cuando el relleno se asiente sobre un terreno que tiene presencia de aguas superficiales o subterráneas, se desviarán las primeras y se captarán y conducirán las segundas, antes de comenzar la ejecución.

Si los terrenos fueran inestables, apareciera turba o arcillas blandas, se asegurará la eliminación de este material o su consolidación.

Una vez extendida la tongada se procederá a su humectación si es necesario, de forma que el humedecimiento sea uniforme.

El relleno de los trasdós de los muros se realizará cuando éstos tengan la resistencia requerida y no antes de los 21 días si es de hormigón.

Después de haber llovido no se extenderá una nueva tongada de relleno o terraplén hasta que la última se haya secado, o se escarificará añadiendo la siguiente tongada más seca, hasta conseguir que la humedad final sea la adecuada.

Si por razones de sequedad hubiera que humedecer una tongada se hará de forma uniforme, sin que existan encharcamientos.

Se pararán los trabajos de terraplenado cuando la temperatura descienda de 2º C.

20.3.2. Medición y Abono.

Las distintas zonas de los rellenos se abonarán por metros cúbicos realmente ejecutados medidos por diferencia entre los datos iniciales tomados inmediatamente antes de iniciarse los trabajos y los datos finales, tomados inmediatamente después de compactar el terreno.

Artículo 21.- Hormigones.

21.1. Dosificación de hormigones.

Corresponde al contratista efectuar el estudio granulométrico de los áridos, dosificación de agua y consistencia del hormigón de acuerdo con los medios y puesta en obra que emplee en cada caso, y siempre cumpliendo lo prescrito en la EHE.

21.2. Fabricación de hormigones.

En la confección y puesta en obra de los hormigones se cumplirán las prescripciones generales de la INSTRUCCIÓN DE HORMIGÓN ESTRUCTURAL (EHE). REAL DECRETO 2661/1998, de 11-DIC, del Ministerio de Fomento.

Los áridos, el agua y el cemento deberán dosificarse automáticamente en peso. Las instalaciones de dosificación, lo mismo que todas las demás para la fabricación y puesta en obra del hormigón habrán de someterse a lo indicado.

Las tolerancias admisibles en la dosificación serán del dos por ciento para el agua y el cemento, cinco por ciento para los distintos tamaños de áridos y dos por ciento para el árido total. En la consistencia del hormigón admitirá una tolerancia de veinte milímetros medida con el cono de Abrams.

La instalación de hormigonado será capaz de realizar una mezcla regular e íntima de los componentes proporcionando un hormigón de color y consistencia uniforme.

En la hormigonera deberá colocarse una placa, en la que se haga constar la capacidad y la velocidad en revoluciones por minuto recomendadas por el fabricante, las cuales nunca deberán sobrepasarse.

Antes de introducir el cemento y los áridos en el mezclador, este se habrá cargado de una parte de la cantidad de agua requerida por la masa completándose la dosificación de este elemento en un periodo de tiempo que no deberá ser inferior a cinco segundos ni superior a la tercera parte del tiempo de mezclado, contados a partir del momento en que el cemento y los áridos se han introducido en el mezclador.

Antes de volver a cargar de nuevo la hormigonera se vaciará totalmente su contenido.

No se permitirá volver a amasar en ningún caso hormigones que hayan fraguado parcialmente aunque se añadan nuevas cantidades de cemento, áridos y agua.

21.3. Mezcla en obra.

La ejecución de la mezcla en obra se hará de la misma forma que la señalada para la mezcla en central.

21.4. Transporte de hormigón.

El transporte desde la hormigonera se realizará tan rápidamente como sea posible. En ningún caso se tolerará la colocación en obra de hormigones que acusen un principio de fraguado o presenten cualquier otra alteración.

Al cargar los elementos de transporte no debe formarse con las masas montones cónicos, que favorecerían la segregación.

Cuando la fabricación de la mezcla se haya realizado en una instalación central, su transporte a obra deberá realizarse empleando camiones provistos de agitadores.

21.5. Puesta en obra del hormigón.

Como norma general no deberá transcurrir más de una hora entre la fabricación del hormigón, su puesta en obra y su compactación.

No se permitirá el vertido libre del hormigón desde alturas superiores a un metro, quedando prohibido el arrojarlo con palas a gran distancia, distribuirlo con rastrillo, o hacerlo avanzar más de medio metro de los encofrados.

Al verter el hormigón se removerá enérgica y eficazmente para que las armaduras queden perfectamente envueltas, cuidando especialmente los sitios en que se reúne gran cantidad de acero, y procurando que se mantengan los recubrimientos y la separación entre las armaduras.

En losas, el extendido del hormigón se ejecutará de modo que el avance se realice en todo su espesor.

En vigas, el hormigonado se hará avanzando desde los extremos, llenándolas en toda su altura y procurando que el frente vaya recogido, para que no se produzcan segregaciones y la lechada escurra a lo largo del encofrado.

21.6. Compactación del hormigón.

La compactación de hormigones deberá realizarse por vibración. Los vibradores se aplicarán siempre de modo que su efecto se extienda a toda la masa, sin que se produzcan segregaciones. Si se emplean vibradores internos, deberán sumergirse longitudinalmente en la tongada subyacente y retirarse también longitudinalmente sin desplazarlos transversalmente mientras estén sumergidos en el hormigón. La aguja se introducirá y retirará lentamente, y a velocidad constante, recomendándose a este efecto que no se superen los 10 cm./seg., con cuidado de que la aguja no toque las armaduras. La distancia entre los puntos sucesivos de inmersión no será superior a 75 cm., y será la adecuada para producir en toda la superficie de la masa vibrada una humectación brillante, siendo preferible vibrar en pocos puntos prolongadamente. No se introducirá el vibrador a menos de 10 cm. de la pared del encofrado.

21.7. Curado de hormigón.

Durante el primer periodo de endurecimiento se someterá al hormigón a un proceso curado según el tipo de cemento utilizado y las condiciones climatológicas del lugar.

En cualquier caso deberá mantenerse la humedad del hormigón y evitarse todas las causas tanto externas, como sobrecarga o vibraciones, que puedan provocar la fisuración del elemento hormigonado. Una vez humedecido el hormigón se mantendrán húmedas sus superficies, mediante arpilleras, esterillas de paja u otros tejidos análogos durante tres días si el conglomerante empleado fuese cemento Portland I-35, aumentándose este plazo en el caso de que el cemento utilizado fuese de endurecimiento más lento.

21.8. Juntas en el hormigonado.

Las juntas podrán ser de hormigonado, contracción ó dilatación, debiendo cumplir lo especificado en los planos.

Se cuidará que las juntas creadas por las interrupciones en el hormigonado queden normales a la dirección de los máximos esfuerzos de compresión, o donde sus efectos sean menos perjudiciales.

Cuando sean de temer los efectos debidos a la retracción, se dejarán juntas abiertas durante algún tiempo, para que las masas contiguas puedan deformarse libremente. El ancho de tales juntas deberá ser el necesario para que, en su día, puedan hormigonarse correctamente.

Al reanudar los trabajos se limpiará la junta de toda suciedad, lechada o árido que haya quedado suelto, y se humedecerá su superficie sin exceso de agua, aplicando en toda su superficie lechada de cemento antes de verter el nuevo hormigón. Se procurará alejar las juntas de hormigonado de las zonas en que la armadura esté sometida a fuertes tracciones.

21.9. Terminación de los paramentos vistos.

Si no se prescribe otra cosa, la máxima flecha o irregularidad que pueden presentar los paramentos planos, medida respecto a una regla de dos (2) metros de longitud aplicada en cualquier dirección será la siguiente:

- Superficies vistas: seis milímetros (6 mm.).
- Superficies ocultas: veinticinco milímetros (25 mm.).

21.10. Limitaciones de ejecución.

El hormigonado se suspenderá, como norma general, en caso de lluvias, adoptándose las medidas necesarias para impedir la entrada de la lluvia a las masas de hormigón fresco o lavado de superficies. Si esto llegara a ocurrir, se habrá de picar la superficie lavada, regarla y continuar el hormigonado después de aplicar lechada de cemento.

Antes de hormigonar:

- Replanteo de ejes, cotas de acabado..
- Colocación de armaduras
- Limpieza y humedecido de los encofrados

Durante el hormigonado:

El vertido se realizará desde una altura máxima de 1 m., salvo que se utilicen métodos de bombeo a distancia que impidan la segregación de los componentes del hormigón. Se realizará por tongadas de 30 cm.. Se vibrará sin que las armaduras ni los encofrados experimenten movimientos bruscos o sacudidas, cuidando de que no queden coqueas y se mantenga el recubrimiento adecuado.

Se suspenderá el hormigonado cuando la temperatura descienda de 0°C, o lo vaya a hacer en las próximas 48 h. Se podrán utilizar medios especiales para esta circunstancia, pero bajo la autorización de la D.F.

No se dejarán juntas horizontales, pero si a pesar de todo se produjesen, se procederá a la limpieza, rascado o picado de superficies de contacto, vertiendo a continuación mortero rico en cemento, y hormigonando seguidamente. Si hubiesen transcurrido mas de 48 h. se tratará la junta con resinas epoxi.

No se mezclarán hormigones de distintos tipos de cemento.

Después del hormigonado:

El curado se realizará manteniendo húmedas las superficies de las piezas hasta que se alcance un 70% de su resistencia

Se procederá al desencofrado en las superficies verticales pasados 7 días, y de las horizontales no antes de los 21 días. Todo ello siguiendo las indicaciones de la D.F.

21.11. Medición y Abono.

El hormigón se medirá y abonará por metro cúbico realmente vertido en obra, midiendo entre caras interiores de encofrado de superficies vistas. En las obras de cimentación que no necesiten encofrado se medirá entre caras de terreno excavado. En el caso de que en el Cuadro de Precios la unidad de hormigón se exprese por metro cuadrado como es el caso de soleras, forjado, etc., se medirá de esta forma por metro cuadrado realmente ejecutado, incluyéndose en las mediciones todas las desigualdades y aumentos de espesor debidas a las diferencias de la capa inferior. Si en el Cuadro de Precios se indicara que está incluido el encofrado, acero, etc., siempre se considerará la misma medición del hormigón por metro cúbico o por metro cuadrado. En el precio van incluidos siempre los servicios y costos de curado de hormigón.

Artículo 22.- Morteros.

22.1. Dosificación de morteros.

Se fabricarán los tipos de morteros especificados en las unidades de obra, indicándose cual ha de emplearse en cada caso para la ejecución de las distintas unidades de obra.

22.2. Fabricación de morteros.

Los morteros se fabricarán en seco, continuándose el batido después de verter el agua en la forma y cantidad fijada, hasta obtener una plasta homogénea de color y consistencia uniforme sin palomillas ni grumos.

22.3. Medición y abono.

El mortero suele ser una unidad auxiliar y, por tanto, su medición va incluida en las unidades a las que sirve: fábrica de ladrillos, enfoscados, pavimentos, etc. En algún caso excepcional se medirá y abonará por metro cúbico, obteniéndose su precio del Cuadro de Precios si lo hay u obteniendo un nuevo precio contradictorio.

Artículo 23.- Encofrados.

23.1. Construcción y montaje.

Tanto las uniones como las piezas que constituyen los encofrados, deberán poseer la resistencia y la rigidez necesarias para que con la marcha prevista de hormigonado y especialmente bajo los efectos dinámicos producidos por el sistema de compactación exigido o adoptado, no se originen esfuerzos anormales en el hormigón, ni durante su puesta en obra, ni durante su periodo de endurecimiento, así como tampoco movimientos locales en los encofrados superiores a los 5 mm.

Los enlaces de los distintos elementos o planos de los moldes serán sólidos y sencillos, de modo que su montaje se verifique con facilidad.

Los encofrados de los elementos rectos o planos de más de 6 m. de luz libre se dispondrán con la contra flecha necesaria para que, una vez encofrado y cargado el elemento, este conserve una ligera cavidad en el intrados.

Los moldes ya usados, y que vayan a servir para unidades repetidas serán cuidadosamente rectificadas y limpiados.

Los encofrados de madera se humedecerán antes del hormigonado, a fin de evitar la absorción del agua contenida en el hormigón, y se limpiarán especialmente los fondos dejándose aberturas provisionales para facilitar esta labor.

Las juntas entre las distintas tablas deberán permitir el entumecimiento de las mismas por la humedad del riego y del hormigón, sin que, sin embargo, dejen escapar la plasta durante el hormigonado, para lo cual se podrá realizar un sellado adecuado.

Planos de la estructura y de despiece de los encofrados

Confección de las diversas partes del encofrado

Montaje según un orden determinado según sea la pieza a hormigonar: si es un muro primero se coloca una cara, después la armadura y, por último la otra cara; si es en pilares, primero la armadura y después el encofrado, y si es en vigas primero el encofrado y a continuación la armadura.

No se dejarán elementos separadores o tirantes en el hormigón después de desencofrar, sobretudo en ambientes agresivos.

Se anotará la fecha de hormigonado de cada pieza, con el fin de controlar su desencofrado

El apoyo sobre el terreno se realizará mediante tabloncillos/durmientes

Si la altura es excesiva para los puntales, se realizarán planos intermedios con tabloncillos colocados perpendicularmente a estos; las líneas de puntales inferiores irán arriostrados.

Se vigilará la correcta colocación de todos los elementos antes de hormigonar, así como la limpieza y humedecido de las superficies

El vertido del hormigón se realizará a la menor altura posible

Se aplicarán los desencofrantes antes de colocar las armaduras

Los encofrados deberán resistir las acciones que se desarrollen durante la operación de vertido y vibrado, y tener la rigidez necesaria para evitar deformaciones, según las siguientes tolerancias:

Espesores en m.	Tolerancia en mm.
Hasta 0.10	2
De 0.11 a 0.20	3
De 0.21 a 0.40	4
De 0.41 a 0.60	6
De 0.61 a 1.00	8
Más de 1.00	10
- Dimensiones horizontales o verticales entre ejes	
Parciales	20
Totales	40
- Desplomes	
En una planta	10
En total	30

23.2. Apeos y cimbras. Construcción y montaje.

Las cimbras y apeos deberán ser capaces de resistir el peso total propio y el del elemento completo sustentado, así como otras sobrecargas accidentales que puedan actuar sobre ellas (operarios, maquinaria, viento, etc.).

Las cimbras y apeos tendrán la resistencia y disposición necesaria para que en ningún momento los movimientos locales, sumados en su caso a los del encofrado sobrepasen los 5 mm., ni los de conjunto la milésima de la luz (1/1.000).

23.3. Desencofrado y descimbrado del hormigón.

El desencofrado de costeros verticales de elementos de poco canto podrá efectuarse a un día de hormigonada la pieza, a menos que durante dicho intervalo se hayan producido bajas temperaturas y otras cosas capaces de alterar el proceso normal de endurecimiento del hormigón. Los costeros verticales de elementos de gran canto no deberán retirarse antes de los dos días con las mismas salvedades apuntadas anteriormente a menos que se emplee curado a vapor.

El descimbrado podrá realizarse cuando, a la vista de las circunstancias y temperatura del resultado; las

pruebas de resistencia, elemento de construcción sustentado haya adquirido el doble de la resistencia necesaria para soportar los esfuerzos que aparezcan al descimbrar. El descimbrado se hará de modo suave y uniforme, recomendándose el empleo de cunas, gatos; cajas de arena y otros dispositivos, cuando el elemento a descimbrar sea de cierta importancia.

Condiciones de desencofrado:

No se procederá al desencofrado hasta transcurridos un mínimo de 7 días para los soportes y tres días para los demás casos, siempre con la aprobación de la D.F.

Los tableros de fondo y los planos de apeo se desencofrarán siguiendo las indicaciones de la NTE-EH, y la EHE, con la previa aprobación de la D.F. Se procederá al alojamiento de las cuñas, dejando el elemento separado unos tres cm. durante doce horas, realizando entonces la comprobación de la flecha para ver si es admisible.

Cuando el desencofrado sea dificultoso se regará abundantemente, también se podrá aplicar desencofrante superficial.

Se apilarán los elementos de encofrado que se vayan a reutilizar, después de una cuidadosa limpieza.

23.4. Medición y abono.

Los encofrados se medirán siempre por metros cuadrados de superficie en contacto con el hormigón, no siendo de abono las obras o excesos de encofrado, así como los elementos auxiliares de sujeción o apeos necesarios para mantener el encofrado en una posición correcta y segura contra esfuerzos de viento, etc. En este precio se incluyen además, los desencofrantes y las operaciones de desencofrado y retirada del material. En el caso de que en el cuadro de precios esté incluido el encofrado la unidad de hormigón, se entiende que tanto el encofrado como los elementos auxiliares y el desencofrado van incluidos en la medición del hormigón.

Artículo 24.- Armaduras.

24.1. Colocación, recubrimiento y empalme de armaduras.

Todas estas operaciones se efectuarán de acuerdo con los artículos de la INSTRUCCIÓN DE HORMIGÓN ESTRUCTURAL (EHE). REAL DECRETO 2661/1998, de 11-DIC, del Ministerio de Fomento.

24.2. Medición y abono.

De las armaduras de acero empleadas en el hormigón armado, se abonarán los kg. realmente empleados, deducidos de los planos de ejecución, por medición de su longitud, añadiendo la longitud de los solapes de empalme, medida en obra y aplicando los pesos unitarios correspondientes a los distintos diámetros empleados.

En ningún caso se abonará con solapes un peso mayor del 5% del peso del redondo resultante de la medición efectuada en el plano sin solapes.

El precio comprenderá a la adquisición, los transportes de cualquier clase hasta el punto de empleo, el pesaje, la limpieza de armaduras, si es necesario, el doblado de las mismas, el izado, sustentación y colocación en obra, incluido el alambre para ataduras y separadores, la pérdida por recortes y todas cuantas operaciones y medios auxiliares sean necesarios.

Artículo 25 Estructuras de acero.

25.1 Descripción.

Sistema estructural realizado con elementos de Acero Laminado.

25.2 Condiciones previas.

Se dispondrá de zonas de acopio y manipulación adecuadas.

Las piezas serán de las características descritas en el proyecto de ejecución.

Se comprobará el trabajo de soldadura de las piezas compuestas realizadas en taller.

Las piezas estarán protegidas contra la corrosión con pinturas adecuadas.

25.3 Componentes.

- Perfiles de acero laminado
- Perfiles conformados
- Chapas y pletinas
- Tornillos calibrados
- Tornillos de alta resistencia
- Tornillos ordinarios
- Roblones

25.4 Ejecución.

Limpieza de restos de hormigón etc. de las superficies donde se procede al trazado de replanteos y soldadura de arranques.

Trazado de ejes de replanteo.

Se utilizarán calzos, apeos, pernos, sargentos y cualquier otro medio que asegure su estabilidad durante el montaje.

Las piezas se cortarán con oxicorte o con sierra radial, permitiéndose el uso de cizallas para el corte de chapas.

Los cortes no presentarán irregularidades ni rebabas.

No se realizarán las uniones definitivas hasta haber comprobado la perfecta posición de las piezas.

Los ejes de todas las piezas estarán en el mismo plano.

Todas las piezas tendrán el mismo eje de gravedad.

Uniones mediante tornillos de alta resistencia:

Se colocará una arandela, con bisel cónico, bajo la cabeza y bajo la tuerca.

La parte rosca de la espiga sobresaldrá de la tuerca por lo menos un filete.

Los tornillos se apretarán en un 80% en la primera vuelta, empezando por los del centro.

Los agujeros tendrán un diámetro 2 mm. mayor que el nominal del tornillo.

Uniones mediante soldadura. Se admiten los siguientes procedimientos:

- Soldeo eléctrico manual, por arco descubierto con electrodo revestido
- Soldeo eléctrico automático, por arco en atmósfera gaseosa
- Soldeo eléctrico automático, por arco sumergido
- Soldeo eléctrico por resistencia

Se prepararán las superficies a soldar realizando exactamente los espesores de garganta, las longitudes de soldado y la separación entre los ejes de soldadura en uniones discontinuas.

Los cordones se realizarán uniformemente, sin mordeduras ni interrupciones; después de cada cordón se eliminará la escoria con piqueta y cepillo.

Se prohíbe todo enfriamiento anormal por excesivamente rápido de las soldaduras.

Los elementos soldados para la fijación provisional de las piezas, se eliminarán cuidadosamente con soplete, nunca a golpes. Los restos de soldaduras se eliminarán con radial o lima.

Una vez inspeccionada y aceptada la estructura, se procederá a su limpieza y protección antioxidante, para realizar por último el pintado.

25.5 Control.

Se controlará que las piezas recibidas se corresponden con las especificadas.

Se controlará la homologación de las piezas cuando sea necesario.

Se controlará la correcta disposición de los nudos y de los niveles de placas de anclaje.

25.6 Medición.

Se medirá por kg. de acero elaborado y montado en obra, incluidos despuntes. En cualquier caso se seguirán los criterios establecidos en las mediciones.

25.7 Mantenimiento.

Cada tres años se realizará una inspección de la estructura para comprobar su estado de conservación y su protección antioxidante y contra el fuego.

Artículo 26 Estructura de madera.

26.1 Descripción.

Conjunto de elementos de madera que, unidos entre sí, constituyen la estructura de un edificio.

26.2 Condiciones previas.

La madera a utilizar deberá reunir las siguientes condiciones:

- Color uniforme, carente de nudos y de medidas regulares, sin fracturas.
- No tendrá defectos ni enfermedades, putrefacción o carcomas.
- Estará tratada contra insectos y hongos.
- Tendrá un grado de humedad adecuado para sus condiciones de uso, si es desecada contendrá entre el 10 y el 15% de su peso en agua; si es madera seca pesará entre un 33 y un 35% menos que la verde.

- No se utilizará madera sin descortezar y estará cortada al hilo.

26.3 Componentes.

- Madera.
- Clavos, tornillos, colas.
- Pletinas, bridas, chapas, estribos, abrazaderas.

26.4 Ejecución.

Se construirán los entramados con piezas de las dimensiones y forma de colocación y reparto definidas en proyecto.

Los bridas estarán formados por piezas de acero plano con secciones comprendidas entre 40x7 y 60x9 mm.; los tirantes serán de 40 o 50 x9 mm. y entre 40 y 70 cm. Tendrá un talón en su extremo que se introducirá en una pequeña mortaja practicada en la madera. Tendrán por lo menos tres pasadores o tirafondos.

No estarán permitidos los anclajes de madera en los entramados.

Los clavos se colocarán contrapeados, y con una ligera inclinación.

Los tornillos se introducirán por rotación y en orificio previamente practicado de diámetro muy inferior.

Los vástagos se introducirán a golpes en los orificios, y posteriormente clavados.

Toda unión tendrá por lo menos cuatro clavos.

No se realizarán uniones de madera sobre perfiles metálicos salvo que se utilicen sistemas adecuados mediante arpones, estribos, bridas, escuadras, y en general mediante piezas que aseguren un funcionamiento correcto, resistente, estable e indeformable.

26.5 Control.

Se ensayarán a compresión, modulo de elasticidad, flexión, cortadura, tracción; se determinará su dureza, absorción de agua, peso específico y resistencia a ser hendida.

Se comprobará la clase, calidad y marcado, así como sus dimensiones.

Se comprobará su grado de humedad; si está entre el 20 y el 30%, se incrementarán sus dimensiones un 0,25% por cada 1% de incremento del contenido de humedad; si es inferior al 20%, se disminuirán las dimensiones un 0.25% por cada 1% de disminución del contenido de humedad.

26.6 Medición.

El criterio de medición varía según la unidad de obra, por lo que se seguirán siempre las indicaciones expresadas en las mediciones.

26.7 Mantenimiento.

Se mantendrá la madera en un grado de humedad constante del 20% aproximadamente.

Se observará periódicamente para prevenir el ataque de xilófagos.

Se mantendrán en buenas condiciones los revestimientos ignífugos y las pinturas o barnices.

Artículo 27. Cantería.

27.1 Descripción.

Son elementos de piedra de distinto espesor, forma de colocación, utilidad, ...etc, utilizados en la construcción de edificios, muros, remates, etc.

Por su uso se pueden dividir en: Chapados, mamposterías, sillerías, piezas especiales.

* Chapados

Son revestidos de otros elementos ya existentes con piedras de espesor medio, los cuales no tienen misión resistente sino solamente decorativa. Se pueden utilizar tanto al exterior como al interior, con junta o sin ella. El mortero utilizado puede ser variado.

La piedra puede ir labrada o no, ordinaria, careada, ...etc

■ Mampostería

Son muros realizados con piedras recibidas con morteros, que pueden tener misión resistente o decorativa, y que por su colocación se denominan ordinarias, concertadas y careadas. Las piedras tienen forma más o menos irregular y con espesores desiguales. El peso estará comprendido entre 15 y 25 Kg. Se denomina a hueso cuando se asientan sin interposición de mortero. Ordinaria cuando las piezas se asientan y reciben con mortero. Tosca es la que se obtiene cuando se emplean los mampuestos en bruto, presentando al frente la cara natural de cantera o la que resulta de la simple fractura del mampuesto con

almahena. Rejuntada es aquella cuyas juntas han sido rellenadas expresamente con mortero, bien conservando el plano de los mampuestos, o bien alterándolo. Esta denominación será independiente de que la mampostería sea ordinaria o en seco. Careada es la obtenida corrigiendo los salientes y desigualdades de los mampuestos. Concertada, es la que se obtiene cuando se labran los lechos de apoyo de los mampuestos; puede ser a la vez rejuntada, tosca, ordinaria o careada.

■ Sillarejos

Son muros realizados con piedras recibidas con morteros, que pueden tener misión resistente o decorativa, que por su colocación se denominan ordinarias, concertadas y careadas. Las piedras tienen forma más o menos irregular y con espesores desiguales. El peso de las piezas permitirá la colocación a mano.

■ Sillerías

Es la fábrica realizada con sillarejos, sillares o piezas de labra, recibidas con morteros, que pueden tener misión resistente o decorativa. Las piedras tienen forma regular y con espesores uniformes. Necesitan útiles para su desplazamiento, teniendo una o más caras labradas. El peso de las piezas es de 75 a 150 Kg.

■ Piezas especiales

Son elementos de piedra de utilidad variada, como jambas, dinteles, barandillas, albardillas, cornisas, canecillos, impostas, columnas, arcos, bóvedas y otros. Normalmente tienen misión decorativa, si bien en otros casos además tienen misión resistentes.

27.2 Componentes.

■ Chapados

- Piedra de espesor entre 3 y 15 cm.
- Mortero de cemento y arena de río 1:4
- Cemento CEM II/A-M 42,5 CEM II/B-V 32,5 R
- Anclajes de acero galvanizado con formas diferentes.

■ Mamposterías y sillarejos

- Piedra de espesor entre 20 y 50 cm.
- Forma irregular o lajas.
- Mortero de cemento y arena de río 1:4
- Cemento CEM II/A-M 42,5 CEM II/B-V 32,5 R
- Anclajes de acero galvanizado con formas diferentes.
- Posibilidad de encofrado por dentro de madera, metálico o ladrillo.

■ Sillerías

- Piedra de espesor entre 20 y 50 cm.
- Forma regular.
- Mortero de cemento y arena de río 1:4
- Cemento CEM II/A-M 42,5 CEM II/B-V 32,5 R
- Anclajes de acero galvanizado con formas diferentes.
- Posibilidad de encofrado por dentro de madera, metálico o ladrillo.

■ Piezas especiales

- Piedras de distinto grosor, medidas y formas.
- Forma regular o irregular.
- Mortero de cemento y arena de río 1:4 o morteros especiales.
- Cemento CEM II/A-M 42,5 CEM II/B-V 32,5 R
- Anclajes de acero galvanizado con formas diferentes.
- Posibilidad de encofrado por dentro de madera, metálico o ladrillo.

27.3 Condiciones previas.

- Planos de proyecto donde se defina la situación, forma y detalles.
- Muros o elementos bases terminados.
- Forjados o elementos que puedan manchar las canterías terminados.
- Colocación de piedras a pie de tajo.
- Andamios instalados.
- Puentes térmicos terminados.

27.4 Ejecución.

- Extracción de la piedra en cantera y apilado y/o cargado en camión.
- Volcado de la piedra en lugar idóneo.
- Replanteo general.
- Colocación y aplomado de miras de acuerdo a especificaciones de proyecto y dirección facultativa.
- Tendido de hilos entre miras.
- Limpieza y humectación del lecho de la primera hilada.
- Colocación de la piedra sobre la capa de mortero.
- Acuñado de los mampuestos (según el tipo de fábrica, procederá o no).
- Ejecución de las mamposterías o sillares tanteando con regla y plomada o nivel, rectificando su posición.
- Rejuntado de las piedras, si así se exigiese.
- Limpieza de las superficies.

- Protección de la fábrica recién ejecutada frente a la lluvia, heladas y temperaturas elevadas con plásticos u otros elementos.
- Regado al día siguiente.
- Retirada del material sobrante.
- Anclaje de piezas especiales.

27.5 Control.

- Replanteo.
- Distancia entre ejes, a puntos críticos, huecos,...etc.
- Geometría de los ángulos, arcos, muros apilados.
- Distancias máximas de ejecución de juntas de dilatación.
- Planeidad.
- Aplomado.
- Horizontalidad de las hiladas.
- Tipo de rejuntado exigible.
- Limpieza.
- Uniformidad de las piedras.
- Ejecución de piezas especiales.
- Grueso de juntas.
- Aspecto de los mampuestos: grietas, pelos, adherencias, síntomas de descomposición, fisuración, disgregación.
- Morteros utilizados.

27.6 Seguridad.

Se cumplirá estrictamente lo que para estos trabajos establezca la Ordenanza de Seguridad e Higiene en el trabajo

Las escaleras o medios auxiliares estarán firmes, sin posibilidad de deslizamiento o caída

En operaciones donde sea preciso, el Oficial contará con la colaboración del Ayudante

Se utilizarán las herramientas adecuadas.

Se tendrá especial cuidado en no sobrecargar los andamios o plataformas.

Se utilizarán guantes y gafas de seguridad.

Se utilizará calzado apropiado.

Cuando se utilicen herramientas eléctricas, éstas estarán dotadas de grado de aislamiento II.

27.7 Medición.

Los chapados se medirán por m² indicando espesores, ó por m², no descontando los huecos inferiores a 2 m².

Las mamposterías y sillerías se medirán por m², no descontando los huecos inferiores a 2 m².

Los solados se medirán por m².

Las jambas, albardillas, cornisas, canecillos, impostas, arcos y bóvedas se medirán por metros lineales.

Las columnas se medirán por unidad, así como otros elementos especiales como: bolas, escudos, fustes, ...etc

27.8 Mantenimiento.

Se cuidará que los rejuntados estén en perfecto estado para evitar la penetración de agua.

Se vigilarán los anclajes de las piezas especiales.

Se evitará la caída de elementos desprendidos.

Se limpiarán los elementos decorativos con productos apropiados.

Se impermeabilizarán con productos idóneos las fábricas que estén en proceso de descomposición.

Se tratarán con resinas especiales los elementos deteriorados por el paso del tiempo.

Artículo 28.- Albañilería.

28.1. Fábrica de ladrillo.

Los ladrillos se colocan según los aparejos presentados en el proyecto. Antes de colocarlos se humedecerán en agua. El humedecimiento deberá ser hecho inmediatamente antes de su empleo, debiendo estar sumergidos en agua 10 minutos al menos. Salvo especificaciones en contrario, el tendel debe tener un espesor de 10 mm.

Todas las hiladas deben quedar perfectamente horizontales y con la cara buena perfectamente plana, vertical y a plano con los demás elementos que deba coincidir. Para ello se hará uso de las miras necesarias, colocando la cuerda en las divisiones o marcas hechas en las miras.

Salvo indicación en contra se empleará un mortero de 250 kg. de cemento I-35 por m³ de pasta.

Al interrumpir el trabajo, se quedará el muro en adaraja para trabar al día siguiente la fábrica con la anterior. Al reanudar el trabajo

se regará la fábrica antigua limpiándola de polvo y repicando el mortero.

Las unidades en ángulo se harán de manera que se medio ladrillo de un muro contiguo, alternándose las hilaras.

La medición se hará por m², según se expresa en el Cuadro de Precios. Se medirán las unidades realmente ejecutadas descontándose los huecos.

Los ladrillos se colocarán siempre "a restregón"

Los cerramientos de mas de 3,5 m.de altura estarán anclados en sus cuatro caras

Los que superen la altura de 3.5 m. estarán rematados por un zuncho de hormigón armado

Los muros tendrán juntas de dilatación y de construcción. Las juntas de dilatación serán las estructurales, quedarán arriostradas y se sellarán con productos sellantes adecuados

En el arranque del cerramiento se colocará una capa de mortero de 1 cm. de espesor en toda la anchura del muro. Si el arranque no fuese sobre forjado, se colocará una lámina de barrera antihumedad.

En el encuentro del cerramiento con el forjado superior se dejará una junta de 2 cm. que se rellenará posteriormente con mortero de cemento, preferiblemente al rematar todo el cerramiento

Los apoyos de cualquier elemento estructural se realizarán mediante una zapata y/o una placa de apoyo.

Los muros conservarán durante su construcción los plomos y niveles de las llagas y serán estancos al viento y a la lluvia

Todos los huecos practicados en los muros, irán provistos de su correspondiente cargadero.

Al terminar la jornada de trabajo, o cuando haya que suspenderla por las inclemencias del tiempo, se arriostrarán los paños realizados y sin terminar

Se protegerá de la lluvia la fábrica recientemente ejecutada

Si ha helado durante la noche, se revisará la obra del día anterior. No se trabajará mientras esté helando.

El mortero se extenderá sobre la superficie de asiento en cantidad suficiente para que la llaga y el tendel rebosen

No se utilizarán piezas menores de ½ ladrillo.

Los encuentros de muros y esquinas se ejecutarán en todo su espesor y en todas sus hiladas.

28.2. Tabicón de ladrillo hueco doble.

Para la construcción de tabiques se emplearán tabicones huecos colocándolos de canto, con sus lados mayores formando los paramentos del tabique. Se mojarán inmediatamente antes de su uso. Se tomarán con mortero de cemento. Su construcción se hará con auxilio de miras y cuerdas y se rellenarán las hiladas perfectamente horizontales. Cuando en el tabique haya huecos, se colocarán previamente los cercos que quedarán perfectamente aplomados y nivelados. Su medición se hará por metro cuadrado de tabique realmente ejecutado.

28.3. Cíntaras de ladrillo perforado y hueco doble.

Se tomarán con mortero de cemento y con condiciones de medición y ejecución análogas a las descritas en el párrafo 6.2. para el tabicón.

28.4. Tabiques de ladrillo hueco sencillo.

Se tomarán con mortero de cemento y con condiciones de ejecución y medición análogas en el párrafo 6.2.

28.5. Guarnecido y maestrado de yeso negro.

Para ejecutar los guarnecidos se construirán unas muestras de yeso previamente que servirán de guía al resto del revestimiento. Para ello se colocarán renglones de madera bien rectos, espaciados a un metro aproximadamente sujetándolos con dos puntos de yeso en ambos extremos.

Los renglones deben estar perfectamente aplomados guardando una distancia de 1,5 a 2 cm. aproximadamente del paramento a revestir. Las caras interiores de los renglones estarán situadas en un mismo plano, para lo cual se tenderá una cuerda para los puntos superiores e inferiores de yeso, debiendo quedar aplomados en sus extremos. Una vez fijos los renglones se regará el paramento y se echará el yeso entre cada región y el paramento, procurando que quede bien relleno el hueco. Para ello, seguirán lanzando pelladas de yeso al

paramento pasando una regla bien recta sobre las maestras quedando enrasado el guarnecido con las maestras.

Las masas de yeso habrá que hacerlas en cantidades pequeñas para ser usadas inmediatamente y evitar su aplicación cuando este "muerto". Se prohibirá tajantemente la preparación del yeso en grandes artesas con gran cantidad de agua para que vaya espesando según se vaya empleando.

Si el guarnecido va a recibir un guarnecido posterior, quedará con su superficie rugosa a fin de facilitar la adherencia del enlucido. En todas las esquinas se colocarán guardavivos metálicos de 2 m. de altura. Su colocación se hará por medio de un renglón debidamente aplomado que servirá, al mismo tiempo, para hacer la muestra de la esquina.

La medición se hará por metro cuadrado de guarnecido realmente ejecutado, deduciéndose huecos, incluyéndose en el precio todos los medios auxiliares, andamios, banquetas, etc., empleados para su construcción. En el precio se incluirán así mismo los guardavivos de las esquinas y su colocación.

28.6. Enlucido de yeso blanco.

Para los enlucidos se usarán únicamente yesos blancos de primera calidad. Inmediatamente de amasado se extenderá sobre el guarnecido de yeso hecho previamente, extendiéndolo con la llana y apretando fuertemente hasta que la superficie quede completamente lisa y fina. El espesor del enlucido será de 2 a 3 mm. Es fundamental que la mano de yeso se aplique inmediatamente después de amasado para evitar que el yeso este 'muerto'.

Su medición y abono será por metros cuadrados de superficie realmente ejecutada. Si en el Cuadro de Precios figura el guarnecido y el enlucido en la misma unidad, la medición y abono correspondiente comprenderá todas las operaciones y medio auxiliares necesarios para dejar bien terminado y rematado tanto el guarnecido como el enlucido, con todos los requisitos prescritos en este Pliego.

28.7. Enfoscados de cemento.

Los enfoscados de cemento se harán con cemento de 550 kg. de cemento por m³ de pasta, en paramentos exteriores y de 500 kg. de cemento por m³ en paramentos interiores, empleándose arena de río o de barranco, lavada para su confección.

Antes de extender el mortero se prepara el paramento sobre el cual haya de aplicarse.

En todos los casos se limpiarán bien de polvo los paramentos y se lavarán, debiendo estar húmeda la superficie de la fábrica antes de extender el mortero. La fábrica debe estar en su interior perfectamente seca. Las superficies de hormigón se picarán, regándolas antes de proceder al enfoscado.

Preparada así la superficie, se aplicará con fuerza el mortero sobre una parte del paramento por medio de la llana, evitando echar una porción de mortero sobre otra ya aplicada. Así se extenderá una capa que se irá regularizando al mismo tiempo que se coloca para lo cual se recogerá con el canto de la llana el mortero. Sobre el revestimiento blando todavía se volverá a extender una segunda capa, continuando así hasta que la parte sobre la que se haya operado tenga conveniente homogeneidad. Al emprender la nueva operación habrá fraguado la parte aplicada anteriormente. Será necesario pues, humedecer sobre la junta de unión antes de echar sobre ellas las primeras llanas del mortero.

La superficie de los enfoscados debe quedar áspera para facilitar la adherencia del revoco que se hecha sobre ellos. En el caso de que la superficie deba quedar fratasada se dará una segunda capa de mortero fino con el frátas.

Si las condiciones de temperatura y humedad lo requieren a juicio de la Dirección Facultativa, se humedecerán diariamente los enfoscados, bien durante la ejecución o bien después de terminada, para que el fraguado se realice en buenas condiciones.

Preparación del mortero:

Las cantidades de los diversos componentes necesarios para confeccionar el mortero vendrán especificadas en la Documentación Técnica; en caso contrario, cuando las especificaciones vengan dadas en proporción, se seguirán los criterios establecidos, para cada tipo de mortero y dosificación, en la Tabla 5 de la NTE/RPE.

No se confeccionará mortero cuando la temperatura del agua de amasado exceda de la banda comprendida entre 5° C y 40° C.

El mortero se batirá hasta obtener una mezcla homogénea. Los morteros de cemento y mixtos se aplicarán a continuación de su amasado, en tanto que los de cal no se podrán utilizar hasta 5 horas después.

Se limpiarán los útiles de amasado cada vez que se vaya a confeccionar un nuevo mortero.

Condiciones generales de ejecución:

Antes de la ejecución del enfoscado se comprobará que:

Las superficies a revestir no se verán afectadas, antes del fraguado del mortero, por la acción lesiva de agentes atmosféricos de cualquier índole o por las propias obras que se ejecutan simultáneamente.

Los elementos fijos como rejillas, ganchos, cercos, etc. han sido recibidos previamente cuando el enfoscado ha de quedar visto.

Se han reparado los desperfectos que pudiera tener el soporte y este se halla fraguado cuando se trate de mortero u hormigón.

Durante la ejecución:

Se amasará la cantidad de mortero que se estime puede aplicarse en óptimas condiciones antes de que se inicie el fraguado; no se admitirá la adición de agua una vez amasado.

Antes de aplicar mortero sobre el soporte, se humedecerá ligeramente este a fin de que no absorba agua necesaria para el fraguado.

En los enfoscados exteriores vistos, maestreados o no, y para evitar agrietamientos irregulares, será necesario hacer un despiezado del revestimiento en recuadros de lado no mayor de 3 metros, mediante llagas de 5 mm. de profundidad.

En los encuentros o diedros formados entre un paramento vertical y un techo, se enfoscará este en primer lugar.

Cuando el espesor del enfoscado sea superior a 15 mm. se realizará por capas sucesivas sin que ninguna de ellas supere este espesor.

Se reforzarán, con tela metálica o malla de fibra de vidrio indesmallable y resistente a la alcalinidad del cemento, los encuentros entre materiales distintos, particularmente, entre elementos estructurales y cerramientos o particiones, susceptibles de producir fisuras en el enfoscado; dicha tela se colocará tensa y fijada al soporte con solape mínimo de 10 cm. a ambos lados de la línea de discontinuidad.

En tiempo de heladas, cuando no quede garantizada la protección de las superficies, se suspenderá la ejecución; se comprobará, al reanudar los trabajos, el estado de aquellas superficies que hubiesen sido revestidas.

En tiempo lluvioso se suspenderán los trabajos cuando el paramento no esté protegido y las zonas aplicadas se protegerán con lonas o plásticos.

En tiempo extremadamente seco y caluroso y/o en superficies muy expuestas al sol y/o a vientos muy secos y cálidos, se suspenderá la ejecución.

Después de la ejecución:

Transcurridas 24 horas desde la aplicación del mortero, se mantendrá húmeda la superficie enfoscada hasta que el mortero haya fraguado.

No se fijarán elementos en el enfoscado hasta que haya fraguado totalmente y no antes de 7 días.

28.8. Formación de peldaños.

Se construirán con ladrillo hueco doble tomado con mortero de cemento.

Artículo 29. Cubiertas. Formación de pendientes y faldones.

29.1 Descripción.

Trabajos destinados a la ejecución de los planos inclinados, con la pendiente prevista, sobre los que ha de quedar constituida la cubierta o cerramiento superior de un edificio.

29.2 Condiciones previas.

Documentación arquitectónica y planos de obra:

Planos de planta de cubiertas con definición del sistema adoptado para ejecutar las pendientes, la ubicación de los elementos sobresalientes de la cubierta, etc. Escala mínima 1:100.

Planos de detalle con representación gráfica de la disposición de

los diversos elementos, estructurales o no, que conformarán los futuros faldones para los que no exista o no se haya adoptado especificación normativa alguna. Escala 1:20. Los símbolos de las especificaciones citadas se referirán a la norma NTE/QT y, en su defecto, a las señaladas por el fabricante.

Solución de intersecciones con los conductos y elementos constructivos que sobresalen de los planos de cubierta y ejecución de los mismos: shunts, patinillos, chimeneas, etc.

En ocasiones, según sea el tipo de faldón a ejecutar, deberá estar ejecutada la estructura que servirá de soporte a los elementos de formación de pendiente.

29.3 Componentes.

Se admite una gama muy amplia de materiales y formas para la configuración de los faldones de cubierta, con las limitaciones que establece la normativa vigente y las que son inherentes a las condiciones físicas y resistentes de los propios materiales.

Sin entrar en detalles morfológicos o de proceso industrial, podemos citar, entre otros, los siguientes materiales:

- Madera
- Acero
- Hormigón
- Cerámica
- Cemento
- Yeso

29.4 Ejecución.

La configuración de los faldones de una cubierta de edificio requiere contar con una disposición estructural para conformar las pendientes de evacuación de aguas de lluvia y un elemento superficial (tablero) que, apoyado en esa estructura, complete la formación de una unidad constructiva susceptible de recibir el material de cobertura e impermeabilización, así como de permitir la circulación de operarios en los trabajos de referencia.

- **Formación de pendientes.** Existen dos formas de ejecutar las pendientes de una cubierta:

- La estructura principal conforma la pendiente.
- La pendiente se realiza mediante estructuras auxiliares.

1.- Pendiente conformada por la propia estructura principal de cubierta:

a) Cerchas: Estructuras trianguladas de madera o metálicas sobre las que se disponen, transversalmente, elementos lineales (correas) o superficiales (placas o tableros de tipo cerámico, de madera, prefabricados de hormigón, etc.) El material de cubrición podrá anclarse a las correas (o a los cabios que se hayan podido fijar a su vez sobre ellas) o recibirse sobre los elementos superficiales o tableros que se configuren sobre las correas.

b) Placas inclinadas: Placas resistentes alveolares que salvan la luz comprendida entre apoyos estructurales y sobre las que se colocará el material de cubrición o, en su caso, otros elementos auxiliares sobre los que clavarlo o recibirlo.

c) Viguetas inclinadas: Que apoyarán sobre la estructura de forma que no ocasionen empujes horizontales sobre ella o estos queden perfectamente contrarrestados. Sobre las viguetas podrá constituirse bien un forjado inclinado con entrevigado de bovedillas y capa de compresión de hormigón, o bien un tablero de madera, cerámico, de elementos prefabricados, de paneles o chapas metálicas perforadas, hormigón celular armado, etc. Las viguetas podrán ser de madera, metálicas o de hormigón armado o pretensado; cuando se empleen de madera o metálicas llevarán la correspondiente protección.

2.- Pendiente conformada mediante estructura auxiliar: Esta estructura auxiliar apoyará sobre un forjado horizontal o bóveda y podrá ejecutarse de modo diverso:

a) Tabiques conejeros: También llamados tabiques palomeros, se realizarán con fábrica aligerada de ladrillo hueco colocado a sardinel, recibida y rematada con maestra inclinada de yeso y contarán con huecos en un 25% de su superficie; se independizarán del tablero mediante una hoja de papel. Cuando la formación de pendientes se lleve a cabo con tabiquillos aligerados de ladrillo hueco sencillo, las limas, cumberras, bordes libres, doblado en juntas estructurales, etc. se ejecutarán con tabicón aligerado de ladrillo hueco doble. Los tabiques o tabicones estarán perfectamente aplomados y alineados; además, cuando alcancen una altura media superior a 0,50 m., se deberán arriostrar con otros, normales a ellos. Los encuentros estarán debidamente enjarrados y, en su caso, el aislamiento térmico dispuesto entre tabiquillos será del espesor y la tipología especificados en la Documentación Técnica.

b) Tabiques con bloque de hormigón celular: Tras el replanteo de las limas y cumberras sobre el forjado, se comenzará su ejecución (similar a los tabiques conejeros) colocando la primera hilada de cada tabicón dejando separados los bloques 1/4 de su longitud. Las siguientes hiladas se ejecutarán de forma que los huecos dejados entre bloques de cada hilada queden cerrados por la hilada superior.

- Formación de tableros:

Cualquiera sea el sistema elegido, diseñado y calculado para la formación de las pendientes, se impone la necesidad de configurar el tablero sobre el que ha de recibirse el material de cubrición. Únicamente cuando éste alcanza características relativamente autoportantes y unas dimensiones superficiales mínimas suele no ser necesaria la creación de tablero, en cuyo caso las piezas de cubrición irán directamente ancladas mediante tornillos, clavos o ganchos a las correas o cabios estructurales.

El tablero puede estar constituido, según indicábamos antes, por una hoja de ladrillo, bardos, madera, elementos prefabricados, de paneles o chapas metálicas perforadas, hormigón celular armado, etc. La capa de acabado de los tableros cerámicos será de mortero de cemento u hormigón que actuará como capa de compresión, rellenará las juntas existentes y permitirá dejar una superficie plana de acabado. En ocasiones, dicha capa final se constituirá con mortero de yeso.

Cuando aumente la separación entre tabiques de apoyo, como sucede cuando se trata de bloques de hormigón celular, cabe disponer perfiles en T metálicos, galvanizados o con otro tratamiento protector, a modo de correas, cuya sección y separación vendrán definidas por la documentación de proyecto o, en su caso, las disposiciones del fabricante y sobre los que apoyarán las placas de hormigón celular, de dimensiones especificadas, que conformarán el tablero.

Según el tipo y material de cobertura a ejecutar, puede ser necesario recibir, sobre el tablero, listones de madera u otros elementos para el anclaje de chapas de acero, cobre o zinc, tejas de hormigón, cerámica o pizarra, etc. La disposición de estos elementos se indicará en cada tipo de cobertura de la que formen parte.

Artículo 30. Cubiertas planas. Azoteas.

30.1 Descripción.

Cubierta o techo exterior cuya pendiente está comprendida entre el 1% y el 15% que, según el uso, pueden ser transitables o no transitables; entre éstas, por sus características propias, cabe citar las azoteas ajardinadas.

Pueden disponer de protección mediante barandilla, balaustrada o antepecho de fábrica.

30.2 Condiciones previas.

- Planos acotados de obra con definición de la solución constructiva adoptada.
- Ejecución del último forjado o soporte, bajantes, petos perimetrales...
- Limpieza de forjado para el replanteo de faldones y elementos singulares.
- Acopio de materiales y disponibilidad de equipo de trabajo.

30.3 Componentes.

Los materiales empleados en la composición de estas cubiertas, naturales o elaborados, abarcan una gama muy amplia debido a las diversas variantes que pueden adoptarse tanto para la formación de pendientes, como para la ejecución de la membrana impermeabilizante, la aplicación de aislamiento, los solados o acabados superficiales, los elementos singulares, etc.

30.4 Ejecución.

Siempre que se rompa la continuidad de la membrana de impermeabilización se dispondrán refuerzos. Si las juntas de dilatación no estuvieran definidas en proyecto, se dispondrán éstas en consonancia con las estructurales, rompiendo la continuidad de estas desde el último forjado hasta la superficie exterior.

Las limahoyas, canalones y cazoletas de recogida de agua pluvial tendrán la sección necesaria para evacuarla sobradamente, calculada en función de la superficie que recojan y la zona pluviométrica de enclave del edificio. Las bajantes de desagüe pluvial no distarán más de 20 metros entre sí.

Cuando las pendientes sean inferiores al 5% la membrana impermeable puede colocarse independiente del soporte y de la protección (sistema no adherido o flotante). Cuando no se pueda garantizar su permanencia en la cubierta, por succión de viento, erosiones de diversa índole o pendiente excesiva, la adherencia de la membrana será total.

La membrana será monocapa, en cubiertas invertidas y no transitables con protección de grava. En cubiertas transitables y en cubiertas ajardinadas se colocará membrana bicapa.

Las láminas impermeabilizantes se colocarán empezando por el nivel más bajo, disponiéndose un solape mínimo de 8 cm. entre ellas. Dicho solape de lámina, en las limahoyas, será de 50 cm. y de 10 cm. en el encuentro con sumideros. En este caso, se reforzará la membrana impermeabilizante con otra lámina colocada bajo ella que debe llegar hasta la bajante y debe solapar 10 cm. sobre la parte superior del sumidero.

La humedad del soporte al hacerse la aplicación deberá ser inferior al 5%; en otro caso pueden producirse humedades en la parte inferior del forjado.

La imprimación será del mismo material que la lámina impermeabilizante. En el caso de disponer láminas adheridas al soporte no quedarán bolsas de aire entre ambos.

La barrera de vapor se colocará siempre sobre el plano inclinado que constituye la formación de pendiente. Sobre la misma, se dispondrá el aislamiento térmico. La barrera de vapor, que se colocará cuando existan locales húmedos bajo la cubierta (baños, cocinas,...), estará formada por oxiasfalto (1,5 kg/m²) previa imprimación con producto de base asfáltica o de pintura bituminosa.

30.5 Control.

El control de ejecución se llevará a cabo mediante inspecciones periódicas en las que se comprobarán espesores de capas, disposiciones constructivas, colocación de juntas, dimensiones de los solapes, humedad del soporte, humedad del aislamiento, etc.

Acabada la cubierta, se efectuará una prueba de servicio consistente en la inundación de los paños hasta un nivel de 5 cm. por debajo del borde de la impermeabilización en su entrega a paramentos. La presencia del agua no deberá constituir una sobrecarga superior a la de servicio de la cubierta. Se mantendrá inundada durante 24 h., transcurridas las cuales no deberán aparecer humedades en la cara inferior del forjado. Si no fuera posible la inundación, se regará continuamente la superficie durante 48 horas, sin que tampoco en este caso deban aparecer humedades en la cara inferior del forjado.

Ejecutada la prueba, se procederá a evacuar el agua, operación en la que se tomarán precauciones a fin de que no lleguen a producirse daños en las bajantes.

En cualquier caso, una vez evacuada el agua, no se admitirá la existencia de remansos o estancamientos.

30.6 Medición.

La medición y valoración se efectuará, generalmente, por m² de azotea, medida en su proyección horizontal, incluso entrega a paramentos y p.p. de remates, terminada y en condiciones de uso. Se tendrán en cuenta, no obstante, los enunciados señalados para cada partida de la medición o presupuesto, en los que se definen los diversos factores que condicionan el precio descompuesto resultante.

30.7 Mantenimiento.

Las reparaciones a efectuar sobre las azoteas serán ejecutadas por personal especializado con materiales y solución constructiva análogos a los de la construcción original.

No se recibirán sobre la azotea elementos que puedan perforar la membrana impermeabilizante como antenas, mástiles, etc., o dificulten la circulación de las aguas y su deslizamiento hacia los elementos de evacuación.

El personal que tenga asignada la inspección, conservación o reparación deberá ir provisto de calzado con suela blanda. Similares disposiciones de seguridad regirán en los trabajos de mantenimiento que en los de construcción.

Artículo 31. Aislamientos.

31.1 Descripción.

Son sistemas constructivos y materiales que, debido a sus cualidades, se utilizan en las obras de edificación para conseguir aislamiento térmico, corrección acústica, absorción de radiaciones o amortiguación de vibraciones en cubiertas, terrazas, techos, forjados, muros, cerramientos verticales, cámaras de aire, falsos techos o conducciones, e incluso sustituyendo cámaras de aire y tabiquería interior.

31.2 Componentes.

- Aislantes de corcho natural aglomerado. Hay de varios tipos, según su uso:

Acústico.

Térmico.

Antivibratorio.

- Aislantes de fibra de vidrio. Se clasifican por su rigidez y acabado:

Fieltros ligeros:

Normal, sin recubrimiento.

Hidrofugado.

Con papel Kraft.

Con papel Kraft-aluminio.

Con papel alquitranado.

Con velo de fibra de vidrio.

Mantas o fieltros consistentes:

Con papel Kraft.

Con papel Kraft-aluminio.

Con velo de fibra de vidrio.

Hidrofugado, con velo de fibra de vidrio.

Con un complejo de Aluminio/Malla de fibra de vidrio/PVC

Paneles semirrígidos:

Normal, sin recubrimiento.

Hidrofugado, sin recubrimiento.

Hidrofugado, con recubrimiento de papel Kraft pegado con polietileno.

Hidrofugado, con velo de fibra de vidrio.

Paneles rígidos:

Normal, sin recubrimiento.

Con un complejo de papel Kraft/aluminio pegado con polietileno fundido.

Con una película de PVC blanco pegada con cola ignífuga.

Con un complejo de oxiasfalto y papel.

De alta densidad, pegado con cola ignífuga a una placa de cartón-yeso.

- Aislantes de lana mineral.

Fieltros:

Con papel Kraft.

Con barrera de vapor Kraft/aluminio.

Con lámina de aluminio.

Paneles semirrígidos:

Con lámina de aluminio.

Con velo natural negro.

Panel rígido:

Normal, sin recubrimiento.

Autoportante, revestido con velo mineral.

Revestido con betún soldable.

- Aislantes de fibras minerales.

Termoacústicos.

Acústicos.

- Aislantes de poliestireno.

Poliestireno expandido:

Normales, tipos I al VI.

Autoextinguibles o ignífugos

Poliestireno extruido.

- Aislantes de polietileno.

Láminas normales de polietileno expandido.

Láminas de polietileno expandido autoextinguibles o ignífugas.

- Aislantes de poliuretano.

Espuma de poliuretano para proyección "in situ".

Planchas de espuma de poliuretano.

- Aislantes de vidrio celular.

- Elementos auxiliares:

Cola bituminosa, compuesta por una emulsión iónica de betún-caucho de gran adherencia, para la fijación del panel de corcho, en aislamiento de cubiertas inclinadas o planas, fachadas y puentes térmicos.

Adhesivo sintético a base de dispersión de copolímeros sintéticos, apto para la fijación del panel de corcho en suelos y paredes.

Adhesivos adecuados para la fijación del aislamiento, con garantía del fabricante de que no contengan sustancias que dañen la composición o estructura del aislante de poliestireno, en aislamiento de techos y de cerramientos por el exterior.

Mortero de yeso negro para macizar las placas de vidrio celular, en puentes térmicos, paramentos interiores y exteriores, y techos.

Malla metálica o de fibra de vidrio para el agarre del revestimiento final en aislamiento de paramentos exteriores con placas de vidrio celular.

Grava nivelada y compactada como soporte del poliestireno en aislamiento sobre el terreno.

Lámina geotextil de protección colocada sobre el aislamiento en cubiertas invertidas.

Anclajes mecánicos metálicos para sujetar el aislamiento de paramentos por el exterior.

Accesorios metálicos o de PVC, como abrazaderas de correa o grapas-clip, para sujeción de placas en falsos techos.

31.3 Condiciones previas.

Ejecución o colocación del soporte o base que sostendrá al aislante.

La superficie del soporte deberá encontrarse limpia, seca y libre de polvo, grasas u óxidos. Deberá estar correctamente saneada y preparada si así procediera con la adecuada imprimación que asegure una adherencia óptima.

Los salientes y cuerpos extraños del soporte deben eliminarse, y los huecos importantes deben ser rellenados con un material adecuado.

En el aislamiento de forjados bajo el pavimento, se deberá construir todos los tabiques previamente a la colocación del aislamiento, o al menos levantarlos dos hiladas.

En caso de aislamiento por proyección, la humedad del soporte no superará a la indicada por el fabricante como máxima para la correcta adherencia del producto proyectado.

En rehabilitación de cubiertas o muros, se deberán retirar previamente los aislamientos dañados, pues pueden dificultar o perjudicar la ejecución del nuevo aislamiento.

31.4 Ejecución.

Se seguirán las instrucciones del fabricante en lo que se refiere a la colocación o proyección del material.

Las placas deberán colocarse solapadas, a tope o a rompejuntas, según el material.

Cuando se aisle por proyección, el material se proyectará en pasadas sucesivas de 10 a 15 mm, permitiendo la total espumación de cada capa antes de aplicar la siguiente. Cuando haya interrupciones en el trabajo deberán prepararse las superficies adecuadamente para su reanudación. Durante la proyección se procurará un acabado con textura uniforme, que no requiera el retoque a mano. En aplicaciones exteriores se evitará que la superficie de la espuma pueda acumular agua, mediante la necesaria pendiente.

El aislamiento quedará bien adherido al soporte, manteniendo un aspecto uniforme y sin defectos.

Se deberá garantizar la continuidad del aislamiento, cubriendo toda la superficie a tratar, poniendo especial cuidado en evitar los puentes térmicos.

El material colocado se protegerá contra los impactos, presiones u otras acciones que lo puedan alterar o dañar. También se ha de proteger de la lluvia durante y después de la colocación, evitando una exposición prolongada a la luz solar.

El aislamiento irá protegido con los materiales adecuados para que no se deteriore con el paso del tiempo. El recubrimiento o protección del aislamiento se realizará de forma que éste quede firme y lo haga duradero.

31.5 Control.

Durante la ejecución de los trabajos deberán comprobarse, mediante inspección general, los siguientes apartados:

Estado previo del soporte, el cual deberá estar limpio, ser uniforme y carecer de fisuras o cuerpos salientes.

Homologación oficial AENOR en los productos que lo tengan.

Fijación del producto mediante un sistema garantizado por el fabricante que asegure una sujeción uniforme y sin defectos.

Correcta colocación de las placas solapadas, a tope o a rompejunta, según los casos.

Ventilación de la cámara de aire si la hubiera.

31.6 Medición.

En general, se medirá y valorará el m² de superficie ejecutada en verdadera dimensión. En casos especiales, podrá realizarse la medición por unidad de actuación. Siempre estarán incluidos los elementos auxiliares y remates necesarios para el correcto acabado, como adhesivos de fijación, cortes, uniones y colocación.

31.7 Mantenimiento.

Se deben realizar controles periódicos de conservación y mantenimiento cada 5 años, o antes si se descubriera alguna anomalía, comprobando el estado del aislamiento y, particularmente, si se apreciaran discontinuidades, desprendimientos o daños. En caso de ser preciso algún trabajo de reforma en la impermeabilización, se aprovechará para comprobar el estado de los aislamientos ocultos en las zonas de actuación. De ser observado algún defecto, deberá ser reparado por personal especializado, con materiales análogos a los empleados en la construcción original.

Artículo 32.- Solados y alicatados.

32.1. Solado de baldosas de terrazo.

Las baldosas, bien saturadas de agua, a cuyo efecto deberán tenerse sumergidas en agua una hora antes de su colocación; se asentarán sobre una capa de mortero de 400 kg./m.³ confeccionado con arena, vertido sobre otra capa de arena bien igualada y

apisonada, cuidando que el material de agarre forme una superficie continua de asiento y recibido de solado, y que las baldosas queden con sus lados a tope.

Terminada la colocación de las baldosas se las enlechará con lechada de cemento Portland, pigmentada con el color del terrazo, hasta que se llenen perfectamente las juntas repitiéndose esta operación a las 48 horas.

32.2. Solados.

El solado debe formar una superficie totalmente plana y horizontal, con perfecta alineación de sus juntas en todas direcciones. Colocando una regla de 2 m. de longitud sobre el solado, en cualquier dirección; no deberán aparecer huecos mayores a 5 mm.

Se impedirá el tránsito por los solados hasta transcurridos cuatro días como mínimo, y en caso de ser este indispensable, se tomarán las medidas precisas para que no se perjudique al solado.

Los pavimentos se medirán y abonarán por metro cuadrado de superficie de solado realmente ejecutada.

Los rodapiés y los peldaños de escalera se medirán y abonarán por metro lineal. El precio comprende todos los materiales, mano de obra, operaciones y medios auxiliares necesarios para terminar completamente cada unidad de obra con arreglo a las prescripciones de este Pliego.

32.3. Alicatados de azulejos.

Los azulejos que se emplean en el chapado de cada paramento o superficie seguida, se entonanán perfectamente dentro de su color para evitar contrastes, salvo que expresamente se ordene lo contrario por la Dirección Facultativa.

El chapado estará compuesto por piezas lisas y las correspondientes y necesarias especiales y de canto romo, y se sentará de modo que la superficie quede tersa y unida, sin alabeo ni deformación a junta seguida, formando las juntas línea seguida en todos los sentidos sin quebrantos ni desplomes.

Los azulejos sumergidos en agua 12 horas antes de su empleo y se colocarán con mortero de cemento, no admitiéndose el yeso como material de agarre.

Todas las juntas, se rejuntarán con cemento blanco o de color pigmentado, según los casos, y deberán ser terminadas cuidadosamente.

La medición se hará por metro cuadrado realmente realizado, descontándose huecos y midiéndose jambas y mochetas.

Artículo 33.- Carpintería de taller.

La carpintería de taller se realizará en todo conforme a lo que aparece en los planos del proyecto. Todas las maderas estarán perfectamente rectas, cepilladas y lijadas y bien montadas a plano y escuadra, ajustando perfectamente las superficies vistas.

La carpintería de taller se medirá por metros cuadrados de carpintería, entre lados exteriores de cercos y del suelo al lado superior del cerco, en caso de puertas. En esta medición se incluye la medición de la puerta o ventana y de los cercos correspondientes más los tapajuntas y herrajes. La colocación de los cercos se abonará independientemente.

Condiciones técnicas

Las hojas deberán cumplir las características siguientes según los ensayos que figuran en el anexo III de la Instrucción de la marca de calidad para puertas planas de madera (Orden 16-2-72 del Ministerio de industria.

- Resistencia a la acción de la humedad.
- Comprobación del plano de la puerta.
- Comportamiento en la exposición de las dos caras a atmósfera de humedad diferente.
- Resistencia a la penetración dinámica.
- Resistencia a la flexión por carga concentrada en un ángulo.
- Resistencia del testero inferior a la inmersión.
- Resistencia al arranque de tornillos en los largueros en un ancho no menor de 28 mm.
- Cuando el alma de las hojas resista el arranque de tornillos, no necesitara piezas de refuerzo. En caso contrario los refuerzos mínimos necesarios vienen indicados en los planos.
- En hojas canteadas, el picero ira sin cantear y permitirá un ajuste de 20 mm. Las hojas sin cantear permitirán un ajuste de 20 mm.

- repartidos por igual en piecero y cabecero.
- Los junquillos de la hoja vidriera serán como mínimo de 10x10 mm. y cuando no esté canteado el hueco para el vidrio, sobresaldrán de la cara 3 mm. como mínimo.
- En las puertas entabladas al exterior, sus tablas irán superpuestas o machihembradas de forma que no permitan el paso del agua.
- Las uniones en las hojas entabladas y de peinacería serán por ensamble, y deberán ir encoladas. Se podrán hacer empalmes longitudinales en las piezas, cuando éstas cumplan mismas condiciones de la NTE descritas en la NTE-FCM.
- Cuando la madera vaya a ser barnizada, estará exenta de impurezas ó azulado por hongos. Si va a ser pintada, se admitirá azulado en un 15% de la superficie.

Cercos de madera:

- Los largueros de la puerta de paso llevarán quicios con entrega de 5 cm, para el anclaje en el pavimento.
- Los cercos vendrán de taller montados, con las uniones de taller ajustadas, con las uniones ensambladas y con los orificios para el posterior atornillado en obra de las plantillas de anclaje. La separación entre ellas será no mayor de 50 cm y de los extremos de los largueros 20 cm. debiendo ser de acero protegido contra la oxidación.
- Los cercos llegarán a obra con riostras y rastreles para mantener la escuadra, y con una protección para su conservación durante el almacenamiento y puesta en obra.

Tapajuntas:

- Las dimensiones mínimas de los tapajuntas de madera serán de 10 x 40 mm.

Artículo 34.- Carpintería metálica.

Para la construcción y montaje de elementos de carpintería metálica se observarán rigurosamente las indicaciones de los planos del proyecto.

Todas las piezas de carpintería metálica deberán ser montadas, necesariamente, por la casa fabricante o personal autorizado por la misma, siendo el suministrador el responsable del perfecto funcionamiento de todas y cada una de las piezas colocadas en obra.

Todos los elementos se harán en locales cerrados y desprovistos de humedad, asentadas las piezas sobre rastreles de madera, procurando que queden bien niveladas y no haya ninguna que sufra alabeo o torcedura alguna.

La medición se hará por metro cuadrado de carpintería, midiéndose entre lados exteriores. En el precio se incluyen los herrajes, junquillos, retenedores, etc., pero quedan exceptuadas la vidriera, pintura y colocación de cercos.

Artículo 35.- Pintura.

35.1. Condiciones generales de preparación del soporte.

La superficie que se va a pintar debe estar seca, desengrasada, sin óxido ni polvo, para lo cual se empleará cepillos, sopletes de arena, ácidos y alices cuando sean metales.

los poros, grietas, desconchados, etc., se llenarán con másticos o empastes para dejar las superficies lisas y uniformes. Se harán con un pigmento mineral y aceite de linaza o barniz y un cuerpo de relleno para las maderas. En los paneles, se empleará yeso amasado con agua de cola, y sobre los metales se utilizarán empastes compuestos de 60-70% de pigmento (albayaide), ocre, óxido de hierro, litopon, etc. y cuerpos de relleno (creta, caolín, tiza, espato pesado), 30-40% de barniz copal o ámbar y aceite de maderas.

Los másticos y empastes se emplearán con espátula en forma de masilla; los líquidos con brocha o pincel o con el aerógrafo o pistola de aire comprimido. Los empastes, una vez secos, se pasarán con papel de lija en paredes y se alisarán con piedra pómez, agua y fieltro, sobre metales.

Antes de su ejecución se comprobará la naturaleza de la superficie a revestir, así como su situación interior o exterior y condiciones de exposición al roce o agentes atmosféricos, contenido de humedad y si existen juntas estructurales.

Estarán recibidos y montados todos los elementos que deben ir en el paramento, como cerco de puertas, ventanas, canalizaciones, instalaciones, etc.

Se comprobará que la temperatura ambiente no sea mayor de 28°C ni menor de 6°C.

El soleamiento no incidirá directamente sobre el plano de aplicación.

La superficie de aplicación estará nivelada y lisa.

En tiempo lluvioso se suspenderá la aplicación cuando el paramento no esté protegido.

Al finalizar la jornada de trabajo se protegerán perfectamente los envases y se limpiarán los útiles de trabajo.

35.2. Aplicación de la pintura.

Las pinturas se podrán dar con pinceles y brocha, con aerógrafo, con pistola, (pulverizando con aire comprimido) o con rodillos.

Las brochas y pinceles serán de pelo de diversos animales, siendo los más corrientes el cerdo o jabalí, marta, tejón y ardilla.

Podrán ser redondos o planos, clasificándose por números o por los gramos de pelo que contienen. También pueden ser de nylon.

Los aerógrafos o pistolas constan de un recipiente que contiene la pintura con aire a presión (1-6 atmósferas), el compresor y el pulverizador, con orificio que varía desde 0,2 mm. hasta 7 mm., formándose un cono de 2 cm. al metro de diámetro.

Dependiendo del tipo de soporte se realizarán una serie de trabajos previos, con objeto de que al realizar la aplicación de la pintura o revestimiento, consigamos una terminación de gran calidad.

Sistemas de preparación en función del tipo de soporte:

- Yesos y cementos así como sus derivados:

Se realizará un lijado de las pequeñas adherencias e imperfecciones. A continuación se aplicará una mano de fondo impregnado los poros de la superficie del soporte. Posteriormente se realizará un plastecido de faltas, repasando las mismas con una mano de fondo. Se aplicará seguidamente el acabado final con un rendimiento no menor del especificado por el fabricante.

- Madera:

Se procederá a una limpieza general del soporte seguida de un lijado fino de la madera.

A continuación se dará una mano de fondo con barniz diluido mezclado con productos de conservación de la madera si se requiere, aplicado de forma que queden impregnados los poros.

Pasado el tiempo de secado de la mano de fondo, se realizará un lijado fino del soporte, aplicándose a continuación el barniz, con un tiempo de secado entre ambas manos y un rendimiento no menor de los especificados por el fabricante.

- Metales:

Se realizará un rascado de óxidos mediante cepillo, seguido inmediatamente de una limpieza manual esmerada de la superficie.

A continuación se aplicará una mano de imprimación anticorrosiva, con un rendimiento no inferior al especificado por el fabricante.

Pasado el tiempo de secado se aplicarán dos manos de acabado de esmalte, con un rendimiento no menor al especificado por el fabricante.

35.3. Medición y abono.

La pintura se medirá y abonará en general, por metro cuadrado de superficie pintada, efectuándose la medición en la siguiente forma: Pintura sobre muros, tabiques y techos: se medirá descontando los huecos. Las molduras se medirán por superficie desarrollada.

Pintura sobre carpintería se medirá por las dos caras, incluyéndose los tapajuntas.

Pintura sobre ventanales metálicos: se medirá una cara.

En los precios respectivos esta incluido el coste de todos los materiales y operaciones necesarias para obtener la perfecta terminación de las obras, incluso la preparación, lijado, limpieza, plastecido, etc. y todos cuantos medios auxiliares sean precisos.

Artículo 36.- Fontanería.

36.1. Tubería de cobre.

Toda la tubería se instalará de una forma que presente un aspecto limpio y ordenado. Se usarán accesorios para todos los cambios de dirección y los tendidos de tubería se realizarán de forma paralela o en ángulo recto a los elementos estructurales del edificio.

La tubería esta colocada en su sitio sin necesidad de forzarla ni flexarla; irá instalada de forma que se contraiga y dilate libremente sin deterioro para ningún trabajo ni para si misma.

Las uniones se harán de soldadura blanda con capilarida. Las grapas para colgar la conducción de forjado serán de latón espaciadas 40 cm.

36.2. Tubería de cemento centrifugado.

Se realizará el montaje enterrado, rematando los puntos de unión con cemento. Todos los cambios de sección, dirección y acometida, se efectuarán por medio de arquetas registrables.

En la citada red de saneamiento se situarán pozos de registro con pates para facilitar el acceso.

La pendiente mínima será del 1% en aguas pluviales, y superior al 1,5% en aguas fecales y sucias.

La medición se hará por metro lineal de tubería realmente ejecutada, incluyéndose en ella el lecho de hormigón y los corchetes de unión. Las arquetas se medirán a parte por unidades.

Artículo 37.- Instalación eléctrica.

La ejecución de las instalaciones se ajustará a lo especificado en los reglamentos vigentes y a las disposiciones complementarias que puedan haber dictado la Delegación de Industria en el ámbito de su competencia. Así mismo, en el ámbito de las instalaciones que sea necesario, se seguirán las normas de la Compañía Suministradora de Energía.

Se cuidará en todo momento que los trazados guarden las:

Maderamen, redes y nonas en número suficiente de modo que garanticen la seguridad de los operarios y transeúntes.

Maquinaria, andamios, herramientas y todo el material auxiliar para llevar a cabo los trabajos de este tipo.

Todos los materiales serán de la mejor calidad, con las condiciones que impongan los documentos que componen el Proyecto, o los que se determine en el transcurso de la obra, montaje o instalación.

CONDUCTORES ELÉCTRICOS.

Serán de cobre electrolítico, aislados adecuadamente, siendo su tensión nominal de 0,6/1 Kilovoltios para la línea repartidora y de 750 Voltios para el resto de la instalación, debiendo estar homologados según normas UNE citadas en la Instrucción ITC-BT-06.

CONDUCTORES DE PROTECCIÓN.

Serán de cobre y presentarán el mismo aislamiento que los conductores activos. Se podrán instalar por las mismas canalizaciones que éstos o bien en forma independiente, siguiéndose a este respecto lo que señalen las normas particulares de la empresa distribuidora de la energía. La sección mínima de estos conductores será la obtenida utilizando la tabla 2 (Instrucción ITC-BTC-19, apartado 2.3), en función de la sección de los conductores de la instalación.

IDENTIFICACIÓN DE LOS CONDUCTORES.

Deberán poder ser identificados por el color de su aislamiento:

- Azul claro para el conductor neutro.
- Amarillo-verde para el conductor de tierra y protección.
- Marrón, negro y gris para los conductores activos o fases.

TUBOS PROTECTORES.

Los tubos a emplear serán aislantes flexibles (corrugados) normales, con protección de grado 5 contra daños mecánicos, y que puedan curvarse con las manos, excepto los que vayan a ir por el suelo o pavimento de los pisos, canaladuras o falsos techos, que serán del tipo PREPLAS, REFLEX o similar, y dispondrán de un grado de protección de 7.

Los diámetros interiores nominales mínimos, medidos en milímetros, para los tubos protectores, en función del número, clase y sección de los conductores que deben alojar, se indican en las tablas de la Instrucción MI-BT-019. Para más de 5 conductores por tubo, y para conductores de secciones diferentes a instalar por el mismo tubo, la sección interior de éste será, como mínimo, igual a tres veces la sección total ocupada por los conductores, especificando únicamente los que realmente se utilicen.

CAJAS DE EMPALME Y DERIVACIONES.

Serán de material plástico resistente o metálicas, en cuyo caso estarán aisladas interiormente y protegidas contra la oxidación.

Las dimensiones serán tales que permitan alojar holgadamente todos los conductores que deban contener. Su profundidad equivaldrá al diámetro del tubo mayor más un 50% del mismo, con un mínimo de 40 mm. de profundidad y de 80 mm. para el diámetro o lado interior.

La unión entre conductores, se realizarán siempre dentro de las cajas de empalme excepto en los casos indicados en el apdo 3.1 de la ITC-BT-21, no se realizará nunca por simple retorcimiento entre sí de los conductores, sino utilizando bornes de conexión, conforme a la Instrucción ICT-BT-19.

APARATOS DE MANDO Y MANIOBRA.

Son los interruptores y conmutadores, que cortarán la corriente máxima del circuito en que estén colocados sin dar lugar a la formación de arco permanente, abriendo o cerrando los circuitos sin posibilidad de tomar una posición intermedia. Serán del tipo cerrado y de material aislante.

Las dimensiones de las piezas de contacto serán tales que la temperatura no pueda exceder en ningún caso de 65° C. en ninguna de sus piezas.

Su construcción será tal que permita realizar un número del orden de 10.000 maniobras de apertura y cierre, con su carga nominal a la tensión de trabajo. Llevarán marcada su intensidad y tensiones nominales, y estarán probadas a una tensión de 500 a 1.000 Voltios.

APARATOS DE PROTECCIÓN.

Son los disyuntores eléctricos, fusibles e interruptores diferenciales. Los disyuntores serán de tipo magnetotérmico de accionamiento manual, y podrán cortar la corriente máxima del circuito en que estén colocados sin dar lugar a la formación de arco permanente, abriendo o cerrando los circuitos sin posibilidad de tomar una posición intermedia. Su capacidad de corte para la protección del corto-circuito estará de acuerdo con la intensidad del corto-circuito que pueda presentarse en un punto de la instalación, y para la protección contra el calentamiento de las líneas se regularán para una temperatura inferior a los 60 °C. Llevarán marcadas la intensidad y tensión nominales de

funcionamiento, así como el signo indicador de su desconexión.

Estos automáticos magnetotérmicos serán de corte omnipolar, cortando la fase y neutro a la vez cuando actúe la desconexión.

Los interruptores diferenciales serán como mínimo de alta sensibilidad (30 mA.) y además de corte omnipolar. Podrán ser "puros", cuando cada uno de los circuitos vayan alojados en tubo o conducto independiente una vez que salen del cuadro de distribución, o del tipo con protección magnetotérmica incluida cuando los diferentes circuitos deban ir canalizados por un mismo tubo.

Los fusibles a emplear para proteger los circuitos secundarios o en la centralización de contadores serán calibrados a la intensidad del circuito que protejan. Se dispondrán sobre material aislante e incombustible, y estarán contruidos de tal forma que no se pueda proyectar metal al fundirse. Deberán poder ser reemplazados bajo tensión sin peligro alguno, y llevarán marcadas la intensidad y tensión nominales de trabajo.

PUNTOS DE UTILIZACIÓN

Las tomas de corriente a emplear serán de material aislante, llevarán marcadas su intensidad y tensión nominales de trabajo y dispondrán, como norma general, todas ellas de puesta a tierra. El número de tomas de corriente a instalar, en función de los m² de la vivienda y el grado de electrificación, será como mínimo el indicado en la Instrucción ITC-BT-25 en su apartado 4

PUESTA A TIERRA.

Las puestas a tierra podrán realizarse mediante placas de 500 x 500 x 3 mm. o bien mediante electrodos de 2 m. de longitud, colocando sobre su conexión con el conductor de enlace su correspondiente arqueta registrable de toma de tierra, y el respectivo borne de comprobación o dispositivo de conexión. El valor de la resistencia será inferior a 20 Ohmios.

37.2 CONDICIONES GENERALES DE EJECUCIÓN DE LAS INSTALACIONES.

Las cajas generales de protección se situarán en el exterior del portal o en la fachada del edificio, según la Instrucción ITC-BTC-13,art1.1. Si la caja es metálica, deberá llevar un borne para su puesta a tierra.

La centralización de contadores se efectuará en módulos prefabricados, siguiendo la Instrucción ITC-BTC-016 y la norma u homologación de la Compañía Suministradora, y se procurará que las derivaciones en estos módulos se distribuyan independientemente, cada una alojada en su tubo protector correspondiente.

El local de situación no debe ser húmedo, y estará suficientemente ventilado e iluminado. Si la cota del suelo es inferior a la de los pasillos o locales colindantes, deberán disponerse sumideros de desagüe para que, en caso de avería, descuido o rotura de tuberías de agua, no puedan producirse inundaciones en el local. Los contadores se colocarán a una altura mínima del suelo de 0,50 m. y máxima de 1,80 m., y entre el contador más saliente y la pared opuesta deberá respetarse un pasillo de 1,10 m., según la Instrucción ITC-BTC-16,art2.2.1

El tendido de las derivaciones individuales se realizará a lo largo de la caja de la escalera de uso común, pudiendo efectuarse por tubos empotrados o superficiales, o por canalizaciones prefabricadas, según se define en la Instrucción ITC-BT-014.

Los cuadros generales de distribución se situarán en el interior de las viviendas, lo más cerca posible a la entrada de la derivación individual, a poder ser próximo a la puerta, y en lugar fácilmente accesible y de uso general. Deberán estar realizados con materiales no inflamables, y se situarán a una distancia tal que entre la superficie del pavimento y los mecanismos de mando haya 200 cm.

En el mismo cuadro se dispondrá un borne para la conexión de los conductores de protección de la instalación interior con la derivación de la línea principal de tierra. Por tanto, a cada cuadro de derivación individual entrará un conductor de fase, uno de neutro y un conductor de protección.

El conexionado entre los dispositivos de protección situados en estos cuadros se ejecutará ordenadamente, procurando disponer regletas de conexionado para los conductores activos y para el conductor de protección. Se fijará sobre los mismos un letrero de material metálico en el que debe estar indicado el nombre del instalador, el grado de electrificación y la fecha en la que se ejecutó la instalación.

La ejecución de las instalaciones interiores de los edificios se efectuará bajo tubos protectores, siguiendo preferentemente líneas paralelas a las verticales y horizontales que limitan el local donde se efectuará la instalación.

Deberá ser posible la fácil introducción y retirada de los conductores en los tubos después de haber sido colocados y fijados éstos y sus accesorios, debiendo disponer de los registros que se consideren convenientes.

Los conductores se alojarán en los tubos después de ser colocados éstos. La unión de los conductores en los empalmes o derivaciones no se podrá efectuar por simple retorcimiento o arrollamiento entre sí de los conductores, sino que deberá realizarse siempre utilizando bornes de conexión montados individualmente o constituyendo bloques o regletas de conexión, pudiendo utilizarse bridas de conexión. Estas uniones se realizarán siempre en el interior de las cajas de empalme o derivación.

No se permitirán más de tres conductores en los bornes de conexión.

Las conexiones de los interruptores unipolares se realizarán sobre el conductor de fase.

No se utilizará un mismo conductor neutro para varios circuitos.

Todo conductor debe poder seccionarse en cualquier punto de la instalación en la que derive.

Los conductores aislados colocados bajo canales protectores o bajo molduras se deberá instalarse de acuerdo con lo establecido en la Instrucción ITC-BT-20.

Las tomas de corriente de una misma habitación deben estar conectadas a la misma fase. En caso contrario, entre las tomas alimentadas por fases distintas debe haber una separación de 1,5 m. como mínimo.

Las cubiertas, tapas o envolturas, manivela y pulsadores de maniobra de los aparatos instalados en cocinas, cuartos de baño o aseos, así como en aquellos locales en los que las paredes y suelos sean conductores, serán de material aislante.

El circuito eléctrico del alumbrado de la escalera se instalará completamente independiente de cualquier otro circuito eléctrico.

Para las instalaciones en cuartos de baño o aseos, y siguiendo la Instrucción ITC-BT-27, se tendrán en cuenta los siguientes volúmenes y prescripciones para cada uno de ellos:

Volumen 0

Comprende el interior de la bañera o ducha, cableado limitado al necesario para alimentar los aparatos eléctricos fijos situados en este volumen.

Volumen 1

Esta limitado por el plano horizontal superior al volumen 0 y el plano horizontal situado a 2,25m por encima del suelo, y el plano vertical alrededor de la bañera o ducha. Grado de protección IPX2 por encima del nivel mas alto de un difusor fijo, y IPX5 en bañeras hidromasaje y baños comunes Cableado de los aparatos eléctricos del volumen 0 y 1, otros aparatos fijos alimentados a MTBS no superiores a 12V Ca o 30V cc.

Volumen 2

Limitado por el plano vertical exterior al volumen 1 y el plano horizontal y el plano vertical exterior a 0.60m y el suelo y el plano horizontal situado a 2,25m por encima del suelo. Protección igual que en el nivel 1. Cableado para los aparatos eléctricos situados dentro del volumen 0,1,2 y la parte del volumen tres por debajo de la bañera. Los aparatos fijos iguales que los del volumen 1.

Volumen 3

Limitado por el plano vertical exterior al volumen 2 y el plano vertical situado a una distancia 2, 4m de este y el suelo y el plano horizontal situado a 2,25m de el. Protección IPX5, en baños comunes, cableado de aparatos eléctricos fijos situados en el volumen 0,1,2,3. Mecanismos se permiten solo las bases si estan protegidas, y los otros aparatos eléctricos se permiten si estan también protegidos.

Las instalaciones eléctricas deberán presentar una resistencia mínima del aislamiento por lo menos igual a $1.000 \times U$ Ohmios, siendo U la tensión máxima de servicio expresada en Voltios, con un mínimo de 250.000 Ohmios.

El aislamiento de la instalación eléctrica se medirá con relación a tierra y entre conductores mediante la aplicación de una tensión continua, suministrada por un generador que proporcione en vacío una tensión comprendida entre los 500 y los 1.000 Voltios, y como mínimo 250 Voltios, con una carga externa de 100.000 Ohmios.

Se dispondrá punto de puesta a tierra accesible y señalizado, para poder efectuar la medición de la resistencia de tierra.

Todas las bases de toma de corriente situadas en la cocina, cuartos de baño, cuartos de aseo y lavaderos, así como de usos varios, llevarán obligatoriamente un contacto de toma de tierra. En cuartos de baño y aseos se realizarán las conexiones equipotenciales.

Los circuitos eléctricos derivados llevarán una protección contra sobre-intensidades, mediante un interruptor automático o un fusible de corto-circuito, que se deberán instalar siempre sobre el conductor de fase propiamente dicho, incluyendo la desconexión del neutro.

Los apliques del alumbrado situados al exterior y en la escalera se conectarán a tierra siempre que sean metálicos.

La placa de pulsadores del aparato de telefonía, así como el cerrojo eléctrico y la caja metálica del transformador reductor si éste no estuviera homologado con las normas UNE, deberán conectarse a tierra.

Los aparatos electrodomésticos instalados y entregados con las viviendas deberán llevar en sus clavijas de enchufe un dispositivo normalizado de toma de tierra. Se procurará que estos aparatos estén homologados según las normas UNE.

Los mecanismos se situarán a las alturas indicadas en las normas I.E.B. del Ministerio de la Vivienda.

Artículo 38.- Precauciones a adoptar.

Las precauciones a adoptar durante la construcción de la obra será las previstas por la Ordenanza de Seguridad e Higiene en el trabajo aprobada por O.M. de 9 de marzo de 1971 y R.D. 1627/97 de 24 de octubre.

EPÍGRAFE 4.º CONTROL DE LA OBRA

Artículo 39.- Control del hormigón.

Además de los controles establecidos en anteriores apartados y los que en cada momento dictamine la Dirección Facultativa de las obras, se realizarán todos los que prescribe la " INSTRUCCIÓN DE HORMIGÓN ESTRUCTURAL (EHE):

- Resistencias característica $F_{ck} = 250 \text{ kg./cm}^2$
- Consistencia plástica y acero B-400S.

El control de la obra será de el indicado en los planos de proyecto

CAPITULO IV

CONDICIONES TÉCNICAS PARTICULARES

PLIEGO PARTICULAR ANEXOS
EHE- CTE DB HE-1 - CA 88 – CTE DB SI - ORD. MUNICIPALES

ANEXOS PLIEGO DE CONDICIONES TÉCNICAS PARTICULARES

EPÍGRAFE 1.º

ANEXO 1

INSTRUCCIÓN ESTRUCTURAS DE HORMIGÓN EHE

- 1) CARACTERÍSTICAS GENERALES -
Ver cuadro en planos de estructura.
- 2) ENSAYOS DE CONTROL EXIGIBLES AL HORMIGÓN -
Ver cuadro en planos de estructura.
- 3) ENSAYOS DE CONTROL EXIGIBLES AL ACERO -
Ver cuadro en planos de estructura.
- 4) ENSAYOS DE CONTROL EXIGIBLES A LOS COMPONENTES DEL HORMIGÓN -
Ver cuadro en planos de estructura.

CEMENTO:

ANTES DE COMENZAR EL HORMIGONADO O SI VARÍAN LAS CONDICIONES DE SUMINISTRO.

Se realizarán los ensayos físicos, mecánicos y químicos previstos en el Pliego de Prescripciones Técnicas Generales para la recepción de cementos RC-03.

DURANTE LA MARCHA DE LA OBRA

Cuando el cemento este en posesión de un Sello o Marca de conformidad oficialmente homologado no se realizarán ensayos.

Cuando el cemento carezca de Sello o Marca de conformidad se comprobará al menos una vez cada tres meses de obra; como mínimo tres veces durante la ejecución de la obra; y cuando lo indique el Director de Obra, se comprobará al menos; pérdida al fuego, residuo insoluble, principio y fin de fraguado, resistencia a compresión y estabilidad de volumen, según RC-03.

AGUA DE AMASADO

Antes de comenzar la obra si no se tiene antecedentes del agua que vaya a utilizarse, si varían las condiciones de suministro, y cuando lo indique el Director de Obra se realizarán los ensayos del Art. correspondiente de la Instrucción EHE.

ÁRIDOS

Antes de comenzar la obra si no se tienen antecedentes de los mismos, si varían las condiciones de suministro o se vayan a emplear para otras aplicaciones distintas a los ya sancionados por la práctica y siempre que lo indique el Director de Obra, se realizarán los ensayos de identificación mencionados en los Art. correspondientes a las condiciones fisicoquímicas, fisicomecánicas y granulométricas de la INSTRUCCIÓN DE HORMIGÓN ESTRUCTURAL (EHE):.

EPÍGRAFE 2.º

ANEXO 2

CÓDIGO TÉCNICO DE LA EDIFICACIÓN DB HE AHORRO DE ENERGÍA, ESPECIFICACIONES TÉCNICAS DE PRODUCTOS DE FIBRA DE VIDRIO PARA AISLAMIENTO TÉRMICO Y SU HOMOLOGACIÓN (Real Decreto 1637/88), ESPECIFICACIONES TÉCNICAS DE POLIESTIRENO EXPANDIDO PARA AISLAMIENTO TÉRMICO Y SU HOMOLOGACIÓN (Real Decreto 2709/1985) POLIESTIRENOS EXPANDIDOS (Orden de 23-MAR-99).

1.- CONDICIONES TEC. EXIGIBLES A LOS MATERIALES AISLANTES.

Serán como mínimo las especificadas en el cálculo del coeficiente de transmisión térmica de calor, que figura como anexo la memoria del presente proyecto. A tal efecto, y en cumplimiento del Art. 4.1 del DB HE-1 del CTE, el fabricante garantizará los valores de las características higrotérmicas, que a continuación se señalan:

CONDUCTIVIDAD TÉRMICA: Definida con el procedimiento o método de ensayo que en cada caso establezca la Comisión de Normas UNE correspondiente.

DENSIDAD APARENTE: Se indicará la densidad aparente de cada uno de los tipos de productos fabricados.

PERMEABILIDAD AL VAPOR DE AGUA: Deberá indicarse para cada tipo, con indicación del método de ensayo para cada tipo de material establezca la Comisión de Normas UNE correspondiente.

ABSORCIÓN DE AGUA POR VOLUMEN: Para cada uno de los tipos de productos fabricados.

OTRAS PROPIEDADES: En cada caso concreto según criterio de la Dirección facultativa, en función del empleo y condiciones en que se vaya a colocar el material aislante, podrá además exigirse:

- Resistencia a la compresión.
- Resistencia a la flexión.
- Envejecimiento ante la humedad, el calor y las radiaciones.
- Deformación bajo carga (Módulo de elasticidad).
- Comportamiento frente a parásitos.
- Comportamiento frente a agentes químicos.
- Comportamiento frente al fuego.

2.- CONTROL, RECEPCIÓN Y ENSAYOS DE LOS MATERIALES AISLANTES.

En cumplimiento del Art. 4.3 del DB HE-1 del CTE, deberán cumplirse las siguientes condiciones:

- El suministro de los productos será objeto de convenio entre el consumidor y el fabricante, ajustado a las condiciones particulares que figuran en el presente proyecto.
- El fabricante garantizará las características mínimas exigibles a los materiales, para lo cual, realizará los ensayos y controles que aseguran el autocontrol de su producción.
- Todos los materiales aislantes a emplear vendrán avalados por Sello o marca de calidad, por lo que podrá realizarse su recepción, sin necesidad de efectuar comprobaciones o ensayos.

3.- EJECUCIÓN

Deberá realizarse conforme a las especificaciones de los detalles constructivos, contenidos en los planos del presente proyecto complementados con las instrucciones que la dirección facultativa dicte durante la ejecución de las obras.

4.- OBLIGACIONES DEL CONSTRUCTOR

El constructor realizará y comprobará los pedidos de los materiales aislantes de acuerdo con las especificaciones del presente proyecto.

5.- OBLIGACIONES DE LA DIRECCIÓN FACULTATIVA

La Dirección Facultativa de las obras, comprobará que los materiales recibidos reúnen las características exigibles, así como que la ejecución de la obra se realiza de acuerdo con las especificaciones del presente proyecto, en cumplimiento de los artículos 4.3 y 5.2 del DB HE-1 del CTE.

EPÍGRAFE 3.º
ANEXO 3

CONDICIONES ACÚSTICAS DE LOS EDIFICIOS: NBE-CA-88, REGLAMENTO DE PROTECCIÓN CONTRA LA CONTAMINACIÓN ACÚSTICA EN ANDALUCÍA (Decreto 326/2003), LEY DEL RUIDO (Ley 37/2003).

1.- CARACTERÍSTICAS BÁSICAS EXIGIBLES A LOS MATERIALES

El fabricante indicará la densidad aparente, y el coeficiente de absorción "I" para las frecuencias preferentes y el coeficiente medio de absorción "m" del material. Podrán exigirse además datos relativos a aquellas propiedades que puedan interesar en función del empleo y condiciones en que se vaya a colocar el material en cuestión.

2.- CARACTERÍSTICAS BÁSICAS EXIGIBLES A LAS SOLUCIONES CONSTRUCTIVAS

2.1. Aislamiento a ruido aéreo y a ruido de impacto.

Se justificará preferentemente mediante ensayo, pudiendo no obstante utilizarse los métodos de cálculo detallados en el anexo 3 de la NBE-CA-88.

3.- PRESENTACIÓN, MEDIDAS Y TOLERANCIAS

Los materiales de uso exclusivo como aislante o como acondicionantes acústicos, en sus distintas formas de presentación, se expedirán en embalajes que garanticen su transporte sin deterioro hasta su destino, debiendo indicarse en el etiquetado las características señaladas en los apartados anteriores.

Asimismo el fabricante indicará en la documentación técnica de sus productos las dimensiones y tolerancias de los mismos.

Para los materiales fabricados "in situ", se darán las instrucciones correspondientes para su correcta ejecución, que deberá correr a cargo de personal especializado, de modo que se garanticen las propiedades especificadas por el fabricante.

4.- GARANTÍA DE LAS CARACTERÍSTICAS

El fabricante garantizará las características acústicas básicas señaladas anteriormente. Esta garantía se materializará mediante las etiquetas o marcas que preceptivamente deben llevar los productos según el epígrafe anterior.

5.- CONTROL, RECEPCIÓN Y ENSAYO DE LOS MATERIALES

5.1. Suministro de los materiales.

Las condiciones de suministro de los materiales, serán objeto de convenio entre el consumidor y el fabricante, ajustándose a las condiciones particulares que figuren en el proyecto de ejecución.

Los fabricantes, para ofrecer la garantía de las características mínimas exigidas anteriormente en sus productos, realizarán los ensayos y controles que aseguren el autocontrol de su producción.

5.2.- Materiales con sello o marca de calidad.

Los materiales que vengan avalados por sellos o marca de calidad, deberán tener la garantía por parte del fabricante del cumplimiento de los requisitos y características mínimas exigidas en esta Norma para que pueda realizarse su recepción sin necesidad de efectuar comprobaciones o ensayos.

5.3.- Composición de las unidades de inspección.

Las unidades de inspección estarán formadas por materiales del mismo tipo y proceso de fabricación. La superficie de cada unidad de inspección, salvo acuerdo contrario, la fijará el consumidor.

5.4.- Toma de muestras.

Las muestras para la preparación de probetas utilizadas en los ensayos se tomarán de productos de la unidad de inspección sacados al azar.

La forma y dimensión de las probetas serán las que señale para cada tipo de material la Norma de ensayo correspondiente.

5.5.- Normas de ensayo.

Las normas UNE que a continuación se indican se emplearán para la realización de los ensayos correspondientes. Asimismo se emplearán en su caso las Normas UNE que la Comisión Técnica de Aislamiento acústico del IRANOR CT-74, redacte con posterioridad a la publicación de esta NBE.

Ensayo de aislamiento a ruido aéreo: UNE 74040/I, UNE 74040/II, UNE 74040/III, UNE 74040/IV y UNE 74040/V.

Ensayo de aislamiento a ruido de impacto: UNE 74040/VI, UNE 74040/VII y UNE 74040/VIII.

Ensayo de materiales absorbentes acústicos: UNE 70041.

Ensayo de permeabilidad de aire en ventanas: UNE 85-20880.

6.- LABORATORIOS DE ENSAYOS.

Los ensayos citados, de acuerdo con las Normas UNE establecidas, se realizarán en laboratorios reconocidos a este fin por el Ministerio de Obras Públicas y Urbanismo.

EPÍGRAFE 4.º
ANEXO 4

SEGURIDAD EN CASO DE INCENDIO CTE DB SI. CLASIFICACIÓN DE LOS PRODUCTOS DE CONSTRUCCIÓN Y DE LOS ELEMENTOS CONSTRUCTIVOS EN FUNCIÓN DE SUS PROPIEDADES DE REACCIÓN Y DE RESISTENCIA AL FUEGO (RD 312/2005). REGLAMENTO DE INSTALACIONES DE PROTECCIÓN CONTRA INCENDIOS (RD 1942/1993). EXTINTORES. REGLAMENTO DE INSTALACIONES (Orden 16-ABR-1998)

1.- CONDICIONES TÉCNICAS EXIGIBLES A LOS MATERIALES

Los materiales a emplear en la construcción del edificio de referencia, se clasifican a los efectos de su reacción ante el fuego, de acuerdo con el Real Decreto 312/2005 CLASIFICACIÓN DE LOS PRODUCTOS DE LA CONSTRUCCIÓN Y DE LOS ELEMENTOS CONSTRUCTIVOS EN FUNCIÓN DE SUS PROPIEDADES DE REACCIÓN Y DE RESISTENCIA AL FUEGO.

Los fabricantes de materiales que se empleen vistos o como revestimiento o acabados superficiales, en el caso de no figurar incluidos en el capítulo 1.2 del Real Decreto 312/2005 Clasificación de los productos de la Construcción y de los Elementos Constructivos en función de sus propiedades de reacción y resistencia al fuego, deberán acreditar su grado de combustibilidad mediante los oportunos certificados de ensayo, realizados en laboratorios oficialmente homologados para poder ser empleados.

Aquellos materiales con tratamiento adecuado para mejorar su comportamiento ante el fuego (materiales ignífugados), serán clasificados por un laboratorio oficialmente homologado, fijando de un certificado el periodo de validez de la ignifugación.

Pasado el tiempo de validez de la ignifugación, el material deberá ser sustituido por otro de la misma clase obtenida inicialmente mediante la ignifugación, o sometido a nuevo tratamiento que restituya las condiciones iniciales de ignifugación.

Los materiales que sean de difícil sustitución y aquellos que vayan situados en el exterior, se consideran con clase que corresponda al material sin ignifugación. Si dicha ignifugación fuera permanente, podrá ser tenida en cuenta.

2: CONDICIONES TÉCNICAS EXIGIBLES A LOS ELEMENTOS CONSTRUCTIVOS.

La resistencia ante el fuego de los elementos y productos de la construcción queda fijado por un tiempo

"t", durante el cual dicho elemento es capaz de mantener las características de resistencia al fuego, estas características vienen definidas por la siguiente clasificación: capacidad portante (R), integridad (E), aislamiento (I), radiación (W), acción mecánica (M), cierre automático (C), estanqueidad al paso de humos (S), continuidad de la alimentación eléctrica o de la transmisión de señal (P o HP), resistencia a la combustión de holllines (G), capacidad de protección contra incendios (K), duración de la estabilidad a temperatura constante (D), duración de la estabilidad considerando la curva normalizada tiempo-temperatura (DH), funcionalidad de los extractores mecánicos de humo y calor (F), funcionalidad de los

extractores pasivos de humo y calor (B)

La comprobación de dichas condiciones para cada elemento constructivo, se verificará mediante los ensayos descritos en las normas UNE que figuran en las tablas del Anexo III del Real Decreto 312/2005.

En el anejo C del DB SI del CTE se establecen los métodos simplificados que permiten determinar la resistencia de los elementos de hormigón ante la acción representada por la curva normalizada tiempo-temperatura. En el anejo D del DB SI del CTE se establece un método simplificado para determinar la resistencia de los elementos de acero ante la acción representada por una curva normalizada tiempo-temperatura. En el anejo E se establece un método simplificado de cálculo que permite determinar la resistencia al fuego de los elementos estructurales de madera ante la acción representada por una curva normalizada tiempo-temperatura. En el anejo F se encuentran tabuladas las resistencias al fuego de elementos de fábrica de ladrillo cerámico o sillito-calcáreo y de los bloques de hormigón, ante la exposición térmica, según la curva normalizada tiempo-temperatura.

Los fabricantes de materiales específicamente destinados a proteger o aumentar la resistencia ante el fuego de los elementos constructivos, deberán demostrar mediante certificados de ensayo las propiedades de comportamiento ante el fuego que figuren en su documentación.

Los fabricantes de otros elementos constructivos que hagan constar en la documentación técnica de los mismos su clasificación a efectos de resistencia ante el fuego, deberán justificarlo mediante los certificados de ensayo en que se basan.

La realización de dichos ensayos, deberá llevarse a cabo en laboratorios oficialmente homologados para este fin por la Administración del Estado.

3.- INSTALACIONES

3.1.- Instalaciones propias del edificio.

Las instalaciones del edificio deberán cumplir con lo establecido en el artículo 3 del DB SI 1 Espacios ocultos. Paso de instalaciones a través de elementos de compartimentación de incendios.

3.2.- Instalaciones de protección contra incendios:

Extintores móviles.

Las características, criterios de calidad y ensayos de los extintores móviles, se ajustarán a lo especificado en el REGLAMENTO DE APARATOS A PRESIÓN del M. de I. y E., así como las siguientes normas:

- UNE 23-110/75: Extintores portátiles de incendio; Parte 1: Designación, duración de funcionamiento. Ensayos de eficacia. Hogares tipo.
- UNE 23-110/80: Extintores portátiles de incendio; Parte 2: Estanqueidad. Ensayo dieléctrico. Ensayo de asentamiento. Disposiciones especiales.
- UNE 23-110/82: Extintores portátiles de incendio; Parte 3: Construcción. Resistencia a la presión. Ensayos mecánicos.

Los extintores se clasifican en los siguientes tipos, según el agente extintor:

- Extintores de agua.
- Extintores de espuma.
- Extintores de polvo.
- Extintores de anhídrido carbonizo (CO₂).
- Extintores de hidrocarburos halogenados.
- Extintores específicos para fuegos de metales.

Los agentes de extinción contenidos en extintores portátiles cuando consistan en polvos químicos, espumas o hidrocarburos halogenados, se ajustarán a las siguientes normas UNE:

UNE 23-601/79: Polvos químicos extintores: Generalidades. UNE 23-602/81: Polvo extintor: Características físicas y métodos de ensayo.

UNE 23-607/82: Agentes de extinción de incendios: Carburos halogenados. Especificaciones.

En todo caso la eficacia de cada extintor, así como su identificación, según UNE 23-110/75, estará consignada en la etiqueta del mismo.

Se consideran extintores portátiles aquellos cuya masa sea igual o inferior a 20 kg. Si dicha masa fuera superior, el extintor dispondrá de un medio de transporte sobre ruedas.

Se instalará el tipo de extintor adecuado en función de las clases de fuego establecidas en la Norma UNE 23-010/76 "Clases de fuego".

En caso de utilizarse en un mismo local extintores de distintos tipos, se tendrá en cuenta la posible incompatibilidad entre los distintos agentes extintores.

Los extintores se situarán conforme a los siguientes criterios:

- Se situarán donde exista mayor probabilidad de originarse un incendio, próximos a las salidas de los locales y siempre en lugares de fácil visibilidad y acceso.
- Su ubicación deberá señalizarse, conforme a lo establecido en la Norma UNE 23-033-81 "Protección y lucha contra incendios. Señalización".
- Los extintores portátiles se colocarán sobre soportes fijados a paramentos verticales o pilares, de forma que la parte superior del extintor quede como máximo a 1,70 m. del suelo.

- Los extintores que estén sujetos a posibles daños físicos, químicos o atmosféricos deberán estar protegidos.

4.- CONDICIONES DE MANTENIMIENTO Y USO

Todas las instalaciones y medios a que se refiere el DB SI 4 Detección, control y extinción del incendio, deberán conservarse en buen estado.

En particular, los extintores móviles, deberán someterse a las operaciones de mantenimiento y control de funcionamiento exigibles, según lo que estipule el reglamento de instalaciones contra incendios R.D.1942/1993 - B.O.E.14.12.93.

EPÍGRAFE 5.º
ANEXO 5
ORDENANZAS MUNICIPALES

En cumplimiento de las Ordenanzas Municipales, (si las hay para este caso) se instalará en lugar bien visible desde la vía pública un cartel de dimensiones mínimas 1,00 x 1,70; en el que figuren los siguientes datos:

Promotor: AYUNTAMIENTO DE MONTEFRIO

Contratista:

Arquitectos:

Aparejador:

Licencia: Número y fecha

El presente Pliego General y particular con Anexos, que consta de 29 páginas numeradas, es suscrito en prueba de conformidad por la Propiedad y el Contratista en cuadruplicado ejemplar, uno para cada una de las partes, el tercero para el Arquitecto-Director y el cuarto para el expediente del Proyecto depositado en el Colegio de Arquitectos, el cual se conviene que hará fe de su contenido en caso de dudas o discrepancias.

En Montefrío a 24 de Septiembre de 2013.

EL ARQUITECTO MUNICIPAL

FDO: JESUS PEREZ LOBELLE

Plan de control

CTE-PARTE I-PLAN DE CONTROL

Según figura en el Código Técnico de la Edificación (CTE), aprobado mediante el REAL DECRETO 314/2006, de 17 de marzo, los Proyectos de Ejecución deben incluir, como parte del contenido documental de los mismos, un Plan de Control que ha de cumplir lo recogido en la Parte I en los artículos 6 y 7, además de lo expresado en el Anejo II.

CONDICIONES DEL PROYECTO. Art. 6º

6.1 Generalidades

1. El **proyecto** describirá el edificio y definirá las obras de ejecución del mismo con el detalle suficiente para que puedan valorarse e interpretarse inequívocamente durante su ejecución.
2. En particular, y con relación al CTE, el proyecto definirá las obras proyectadas con el detalle adecuado a sus características, de modo que pueda comprobarse que las soluciones propuestas cumplen las exigencias básicas de este CTE y demás normativa aplicable. Esta definición incluirá, al menos, la siguiente información:
 - a) Las características técnicas mínimas que deben reunir los productos, equipos y sistemas que se incorporen de forma permanente en el edificio proyectado, así como sus condiciones de suministro, las garantías de calidad y el control de recepción que deba realizarse.
 - b) Las características técnicas de cada unidad de obra, con indicación de las condiciones para su ejecución y las verificaciones y controles a realizar para comprobar su conformidad con lo indicado en el proyecto. Se precisarán las medidas a adoptar durante la ejecución de las obras y en el uso y mantenimiento del edificio, para asegurar la compatibilidad entre los diferentes productos, elementos y sistemas constructivos.
 - c) Las verificaciones y las pruebas de servicio que, en su caso, deban realizarse para comprobar las prestaciones finales del edificio;
 - d) Las instrucciones de uso y mantenimiento del edificio terminado, de conformidad con lo previsto en el CTE y demás normativa que sea de aplicación.
3. A efectos de su tramitación administrativa, todo proyecto de edificación podrá desarrollarse en dos etapas: la fase de proyecto básico y la fase de proyecto de ejecución. Cada una de estas fases del proyecto debe cumplir las siguientes condiciones:
 - a) El **proyecto básico** definirá las características generales de la obra y sus prestaciones mediante la adopción y justificación de soluciones concretas. Su contenido será suficiente para solicitar la licencia municipal de obras, las concesiones u otras autorizaciones administrativas, pero insuficiente para iniciar la construcción del edificio. Aunque su contenido no permita verificar todas las condiciones que exige el CTE, definirá las prestaciones que el edificio proyectado ha de proporcionar para cumplir las exigencias básicas y, en ningún caso, impedirá su cumplimiento;
 - b) El **proyecto de ejecución** desarrollará el proyecto básico y definirá la obra en su totalidad sin que en él puedan rebajarse las prestaciones declaradas en el básico, ni alterarse los usos y condiciones bajo las que, en su caso, se otorgaron la licencia municipal de obras, las concesiones u otras autorizaciones administrativas, salvo en aspectos legalizables. El proyecto de ejecución incluirá los proyectos parciales u otros documentos técnicos que, en su caso, deban desarrollarlo o completarlo, los cuales se integrarán en el proyecto como documentos diferenciados bajo la coordinación del proyectista.
4. En el anejo I se relacionan los contenidos del proyecto de edificación, sin perjuicio de lo que, en su caso, establezcan las Administraciones competentes.

6.2 Control del proyecto	<ol style="list-style-type: none"> 1. El control del proyecto tiene por objeto verificar el cumplimiento del CTE y demás normativa aplicable y comprobar su grado de definición, la calidad del mismo y todos los aspectos que puedan tener incidencia en la calidad final del edificio proyectado. Este control puede referirse a todas o algunas de las exigencias básicas relativas a uno o varios de los requisitos básicos mencionados en el artículo 1. 2. Los DB establecen, en su caso, los aspectos técnicos y formales del proyecto que deban ser objeto de control para la aplicación de los procedimientos necesarios para el cumplimiento de las exigencias básicas.
---------------------------------	---

CONDICIONES EN LA EJECUCIÓN DE LAS OBRAS. Art. 7º

7.1 Generalidades	<ol style="list-style-type: none"> 1. Las obras de construcción del edificio se llevarán a cabo con sujeción al proyecto y sus modificaciones autorizadas por el director de obra previa conformidad del promotor, a la legislación aplicable, a las normas de la buena práctica constructiva, y a las instrucciones del director de obra y del director de la ejecución de la obra. 2. Durante la construcción de la obra se elaborará la documentación reglamentariamente exigible. En ella se incluirá, sin perjuicio de lo que establezcan otras Administraciones Públicas competentes, la documentación del control de calidad realizado a lo largo de la obra. En el anejo II se detalla, con carácter indicativo, el contenido de la documentación del seguimiento de la obra. 3. Cuando en el desarrollo de las obras intervengan diversos técnicos para dirigir las obras de proyectos parciales, lo harán bajo la coordinación del director de obra. 4. Durante la construcción de las obras el director de obra y el director de la ejecución de la obra realizarán, según sus respectivas competencias, los controles siguientes: <ol style="list-style-type: none"> a) Control de recepción en obra de los productos, equipos y sistemas que se suministren a las obras de acuerdo con el artículo 7.2. b) Control de ejecución de la obra de acuerdo con el artículo 7.3; y c) Control de la obra terminada de acuerdo con el artículo 7.4.
7.2 Control de recepción en obra de productos, equipos y sistemas	<p>El control de recepción tiene por objeto comprobar que las características técnicas de los productos, equipos y sistemas suministrados satisfacen lo exigido en el proyecto. Este control comprenderá:</p> <ol style="list-style-type: none"> a) El control de la documentación de los suministros, realizado de acuerdo con el artículo 7.2.1. b) El control mediante distintivos de calidad o evaluaciones técnicas de idoneidad, según el artículo 7.2.2; c) El control mediante ensayos, conforme al artículo 7.2.3.
7.2.1 Control de la documentación de los suministros	<p>Los suministradores entregarán al constructor, quien los facilitará al director de ejecución de la obra, los documentos de identificación del producto exigidos por la normativa de obligado cumplimiento y, en su caso, por el proyecto o por la dirección facultativa. Esta documentación comprenderá, al menos, los siguientes documentos:</p> <ol style="list-style-type: none"> a) Los documentos de origen, hoja de suministro y etiquetado. b) El certificado de garantía del fabricante, firmado por persona física; c) Los documentos de conformidad o autorizaciones administrativas exigidas reglamentariamente, incluida la documentación correspondiente al marcado CE de los productos de construcción, cuando sea pertinente, de acuerdo con las disposiciones que sean transposición de las Directivas Europeas que afecten a los productos suministrados.

7.2.2 Control de recepción mediante distintivos de calidad y evaluaciones de idoneidad técnica	<ol style="list-style-type: none"> 1. El suministrador proporcionará la documentación precisa sobre: <ol style="list-style-type: none"> a) Los distintivos de calidad que ostenten los productos, equipos o sistemas suministrados, que aseguren las características técnicas de los mismos exigidas en el proyecto y documentará, en su caso, el reconocimiento oficial del distintivo de acuerdo con lo establecido en el artículo 5.2.3; b) Las evaluaciones técnicas de idoneidad para el uso previsto de productos, equipos y sistemas innovadores, de acuerdo con lo establecido en el artículo 5.2.5, y la constancia del mantenimiento de sus características técnicas. 2. El director de la ejecución de la obra verificará que esta documentación es suficiente para la aceptación de los productos, equipos y sistemas amparados por ella.
7.2.3 Control de recepción mediante ensayos	<ol style="list-style-type: none"> 1. Para verificar el cumplimiento de las exigencias básicas del CTE puede ser necesario, en determinados casos, realizar ensayos y pruebas sobre algunos productos, según lo establecido en la reglamentación vigente, o bien según lo especificado en el proyecto u ordenados por la dirección facultativa. 2. La realización de este control se efectuará de acuerdo con los criterios establecidos en el proyecto o indicados por la dirección facultativa sobre el muestreo del producto, los ensayos a realizar, los criterios de aceptación y rechazo y las acciones a adoptar.
7.3 Control de ejecución de la obra	<ol style="list-style-type: none"> 1. Durante la construcción, el director de la ejecución de la obra controlará la ejecución de cada unidad de obra verificando su replanteo, los materiales que se utilicen, la correcta ejecución y disposición de los elementos constructivos y de las instalaciones, así como las verificaciones y demás controles a realizar para comprobar su conformidad con lo indicado en el proyecto, la legislación aplicable, las normas de buena práctica constructiva y las instrucciones de la dirección facultativa. En la recepción de la obra ejecutada pueden tenerse en cuenta las certificaciones de conformidad que ostenten los agentes que intervienen, así como las verificaciones que, en su caso, realicen las entidades de control de calidad de la edificación. 2. Se comprobará que se han adoptado las medidas necesarias para asegurar la compatibilidad entre los diferentes productos, elementos y sistemas constructivos. 3. En el control de ejecución de la obra se adoptarán los métodos y procedimientos que se contemplen en las evaluaciones técnicas de idoneidad para el uso previsto de productos, equipos y sistemas innovadores, previstas en el artículo 5.2.5.
7.4 Control de la obra terminada	<p>En la obra terminada, bien sobre el edificio en su conjunto, o bien sobre sus diferentes partes y sus instalaciones, parcial o totalmente terminadas, deben realizarse, además de las que puedan establecerse con carácter voluntario, las comprobaciones y pruebas de servicio previstas en el proyecto u ordenadas por la dirección facultativa y las exigidas por la legislación aplicable.</p>

ANEJO II

Documentación del seguimiento de la obra	<p>En este anejo se detalla, con carácter indicativo y sin perjuicio de lo que establezcan otras Administraciones Públicas competentes, el contenido de la documentación del seguimiento de la ejecución de la obra, tanto la exigida reglamentariamente, como la documentación del control realizado a lo largo de la obra.</p>
---	--

II.1 Documentación obligatoria del seguimiento de la obra	<ol style="list-style-type: none"> 1. Las obras de edificación dispondrán de una documentación de seguimiento que se compondrá, al menos, de: <ol style="list-style-type: none"> a) El Libro de Órdenes y Asistencias de acuerdo con lo previsto en el Decreto 461/1971, de 11 de marzo. b) El Libro de Incidencias en materia de seguridad y salud, según el Real Decreto 1627/1997, de 24 de octubre. c) El proyecto, sus anejos y modificaciones debidamente autorizados por el director de obra. d) La licencia de obras, la apertura del centro de trabajo y, en su caso, otras autorizaciones administrativas; y e) El certificado final de la obra de acuerdo con el Decreto 462/1971, de 11 de marzo, del Ministerio de la Vivienda. 2. En el Libro de Órdenes y Asistencias el director de obra y el director de la ejecución de la obra consignarán las instrucciones propias de sus respectivas funciones y obligaciones. 3. El Libro de Incidencias se desarrollará conforme a la legislación específica de seguridad y salud. Tendrán acceso al mismo los agentes que dicha legislación determina. 4. Una vez finalizada la obra, la documentación del seguimiento será depositada por el director de la obra en el Colegio Profesional correspondiente o, en su caso, en la Administración Pública competente, que aseguren su conservación y se comprometan a emitir certificaciones de su contenido a quienes acrediten un interés legítimo.
II.2 Documentación del control de la obra	<ol style="list-style-type: none"> 1. El control de calidad de las obras realizado incluirá el control de recepción de productos, los controles de la ejecución y de la obra terminada. Para ello: <ol style="list-style-type: none"> a) El director de la ejecución de la obra recopilará la documentación del control realizado, verificando que es conforme con lo establecido en el proyecto, sus anejos y modificaciones. b) El constructor recabará de los suministradores de productos y facilitará al director de obra y al director de la ejecución de la obra la documentación de los productos anteriormente señalada, así como sus instrucciones de uso y mantenimiento, y las garantías correspondientes cuando proceda; y c) La documentación de calidad preparada por el constructor sobre cada una de las unidades de obra podrá servir, si así lo autorizara el director de la ejecución de la obra, como parte del control de calidad de la obra. 2. Una vez finalizada la obra, la documentación del seguimiento del control será depositada por el director de la ejecución de la obra en el Colegio Profesional correspondiente o, en su caso, en la Administración Pública competente, que asegure su tutela y se comprometa a emitir certificaciones de su contenido a quienes acrediten un interés legítimo
II.3 Certificado final de obra	<ol style="list-style-type: none"> 1. En el certificado final de obra, el director de la ejecución de la obra certificará haber dirigido la ejecución material de las obras y controlado cuantitativa y cualitativamente la construcción y la calidad de lo edificado de acuerdo con el proyecto, la documentación técnica que lo desarrolla y las normas de la buena construcción. 2. El director de la obra certificará que la edificación ha sido realizada bajo su dirección, de conformidad con el proyecto objeto de licencia y la documentación técnica que lo complementa, hallándose dispuesta para su adecuada utilización con arreglo a las instrucciones de uso y mantenimiento. 3. Al certificado final de obra se le unirán como anejos los siguientes documentos: <ol style="list-style-type: none"> a) Descripción de las modificaciones que, con la conformidad del promotor, se hubiesen introducido durante la obra, haciendo constar su compatibilidad con las condiciones de la licencia; y b) Relación de los controles realizados durante la ejecución de la obra y sus resultados.

Se redacta el presente documento de condiciones y medidas para obtener las calidades de los materiales y de los procesos constructivos en cumplimiento de:

- Plan de Control según lo recogido en el Artículo 6º Condiciones del Proyecto, Artículo 7º Condiciones en la Ejecución de las Obras y Anejo II Documentación del Seguimiento de la Obra de la Parte I del CTE, según REAL DECRETO 314/2006, de 17 de marzo, por el que se aprueba el Código Técnico de la Edificación.

Con tal fin, la actuación de la dirección facultativa se ajustará a lo dispuesto en la siguiente relación de disposiciones y artículos.

MARCADO CE Y SELLO DE CALIDAD DE LOS PRODUCTOS DE CONSTRUCCIÓN

PROCEDIMIENTO PARA LA VERIFICACIÓN DEL SISTEMA DEL "MARCADO CE"

La LOE atribuye la responsabilidad sobre la verificación de la recepción en obra de los productos de construcción al Director de la Ejecución de la Obra que debe, mediante el correspondiente proceso de control de recepción, resolver sobre la aceptación o rechazo del producto. Este proceso afecta, también, a los fabricantes de productos y los constructores (y por tanto a los Jefes de Obra).

Con motivo de la puesta en marcha del Real Decreto 1630/1992 (por el que se transponía a nuestro ordenamiento legal la Directiva de Productos de Construcción 89/106/CEE) el habitual proceso de control de recepción de los materiales de construcción está siendo afectado, ya que en este Decreto se establecen unas nuevas reglas para las condiciones que deben cumplir los productos de construcción a través del sistema del marcado CE.

El término producto de construcción queda definido como cualquier producto fabricado para su incorporación, con carácter permanente, a las obras de edificación e ingeniería civil que tengan incidencia sobre los siguientes requisitos esenciales:

- a) Resistencia mecánica y estabilidad.
- b) Seguridad en caso de incendio.
- c) Higiene, salud y medio ambiente.
- d) Seguridad de utilización.
- e) Protección contra el ruido.
- f) Ahorro de energía y aislamiento térmico

El marcado CE de un producto de construcción indica:

- Que éste cumple con unas determinadas especificaciones técnicas relacionadas con los requisitos esenciales contenidas en las Normas Armonizadas (EN) y en las Guías DITE (Guías para el Documento de Idoneidad Técnica Europeo).
- Que se ha cumplido el sistema de evaluación de la conformidad establecido por la correspondiente Decisión de la Comisión Europea (Estos sistemas de evaluación se clasifican en los grados 1+, 1, 2+, 2, 3 y 4, y en cada uno de ellos se especifican los controles que se deben realizar al producto por el fabricante y/o por un organismo notificado).

El fabricante (o su representante autorizado) será el responsable de su fijación y la Administración competente en materia de industria la que vele por la correcta utilización del marcado CE.

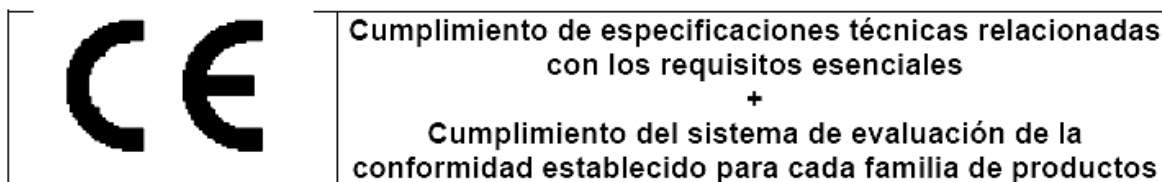

Resulta, por tanto, obligación del Director de la Ejecución de la Obra verificar si los productos que entran en la obra están afectados por el cumplimiento del sistema del marcado CE y, en caso de ser así, si se cumplen las condiciones establecidas en el Real Decreto 1630/1992.

La verificación del sistema del marcado CE en un producto de construcción se puede resumir en los siguientes pasos:

- Comprobar si el producto debe ostentar el “marcado CE” en función de que se haya publicado en el BOE la norma trasposición de la norma armonizada (UNE-EN) o Guía DITE para él, que la fecha de aplicabilidad haya entrado en vigor y que el período de coexistencia con la correspondiente norma nacional haya expirado.
- La existencia del marcado CE propiamente dicho.
- La existencia de la documentación adicional que proceda.

1. Comprobación de la obligatoriedad del marcado CE

Esta comprobación se puede realizar en la página web del Ministerio de Industria, Turismo y Comercio, entrando en “Legislación sobre Seguridad Industrial”, a continuación en “Directivas ” y, por último, en “Productos de construcción” (<http://www.ffii.nova.es/puntoinfomcyt/Directivas.asp?Directiva=89/106/CEE>)

En la tabla a la que se hace referencia al final de la presente nota (y que se irá actualizando periódicamente en función de las disposiciones que se vayan publicando en el BOE) se resumen las diferentes familias de productos de construcción, agrupadas por capítulos, afectadas por el sistema del marcado CE incluyendo:

- La referencia y título de las normas UNE-EN y Guías DITE.
- La fecha de aplicabilidad voluntaria del marcado CE e inicio del período de coexistencia con la norma nacional correspondiente (FAV).
- La fecha del fin de periodo de coexistencia a partir del cual se debe retirar la norma nacional correspondiente y exigir el marcado CE al producto (FEM). Durante el período de coexistencia los fabricantes pueden aplicar a su discreción la reglamentación nacional existente o la de la nueva redacción surgida.
- El sistema de evaluación de la conformidad establecido, pudiendo aparecer varios sistemas para un mismo producto en función del uso a que se destine, debiendo consultar en ese caso la norma EN o Guía DITE correspondiente (SEC).
- La fecha de publicación en el Boletín Oficial del Estado (BOE).

2. El marcado CE

El marcado CE se materializa mediante el símbolo “CE” acompañado de una información complementaria.

El fabricante debe cuidar de que el marcado CE figure, por orden de preferencia:

1. En el producto propiamente dicho.
2. En una etiqueta adherida al mismo.
3. En su envase o embalaje.
4. En la documentación comercial que le acompaña.

Las letras del símbolo CE se realizan de acuerdo con las especificaciones del dibujo adjunto (debe tener una dimensión vertical apreciablemente igual que no será inferior a 5 milímetros).

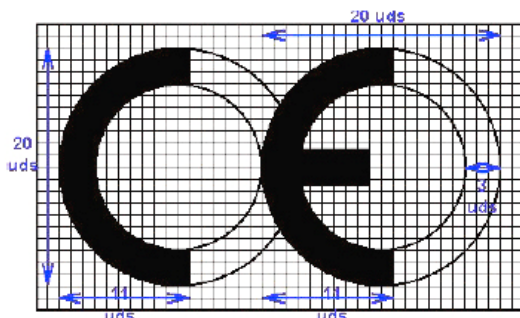

El citado artículo establece que, además del símbolo “CE”, deben estar situadas, en una de las cuatro posibles localizaciones, una serie de inscripciones complementarias (cuyo

contenido específico se determina en las normas armonizadas y Guías DITE para cada familia de productos) entre las que se incluyen:

- El número de identificación del organismo notificado (cuando proceda).
- El nombre comercial o la marca distintiva del fabricante.
- La dirección del fabricante.
- El nombre comercial o la marca distintiva de la fábrica.
- Las dos últimas cifras del año en el que se ha estampado el marcado en el producto.
- El número del certificado CE de conformidad (cuando proceda)
- El número de la norma armonizada (y en caso de verse afectada por varias los números de todas ellas).
- La designación del producto, su uso previsto y su designación normalizada.
- Información adicional que permita identificar las características del producto atendiendo a sus especificaciones técnicas (que en el caso de productos no tradicionales deberá buscarse en el DITE correspondiente, para lo que se debe incluir el número de DITE del producto en las inscripciones complementarias)

Las inscripciones complementarias del marcado CE no tienen por que tener un formato, tipo de letra, color o composición especial debiendo cumplir, únicamente, las características reseñadas anteriormente para el símbolo.

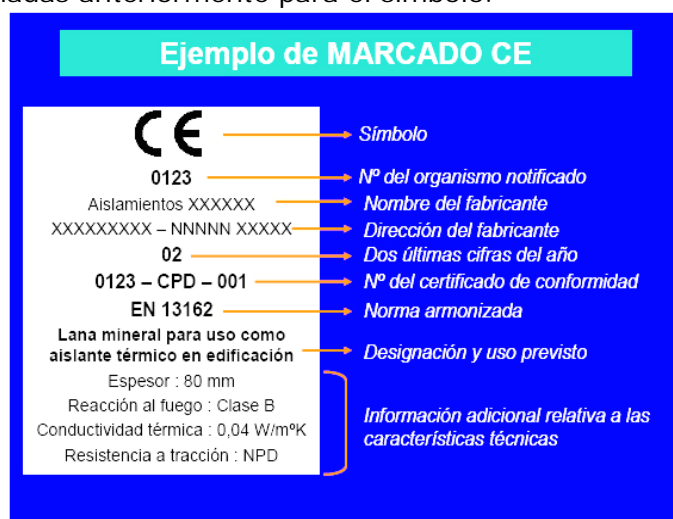

Dentro de las características del producto podemos encontrar que alguna de ellas presente las letras NPD (*no performance determined*) que significan prestación sin definir o uso final no definido.

La opción NPD es una clase que puede ser considerada si al menos un estado miembro no tiene requisitos legales para una determinada característica y el fabricante no desea facilitar el valor de esa característica.

En el caso de productos vía DITE es importante comprobar, no sólo la existencia del DITE para el producto, sino su período de validez y recordar que el marcado CE acredita la presencia del DITE y la evaluación de conformidad asociada.

3. La documentación adicional

Además del marcado CE propiamente dicho, en el acto de la recepción el producto debe poseer una documentación adicional presentada, al menos, en la lengua oficial del Estado. Cuando al producto le sean aplicables otras directivas, la información que acompaña al marcado CE debe registrar claramente las directivas que le han sido aplicadas.

Esta documentación depende del sistema de evaluación de la conformidad asignado al producto y puede consistir en uno o varios de los siguientes tipos de escritos:

- Declaración CE de conformidad: Documento expedido por el fabricante, necesario para todos los productos sea cual sea el sistema de evaluación asignado.
- Informe de ensayo inicial de tipo: Documento expedido por un Laboratorio notificado, necesario para los productos cuyo sistema de evaluación sea 3.
- Certificado de control de producción en fábrica: Documento expedido por un organismo de inspección notificado, necesario para los productos cuyo sistema de evaluación sea 2 y 2+.
- Certificado CE de conformidad: Documento expedido por un organismo de certificación notificado, necesario para los productos cuyo sistema de evaluación sea 1 y 1+.

Aunque el proceso prevé la retirada de la norma nacional correspondiente una vez que haya finalizado el período de coexistencia, se debe tener en cuenta que la verificación del marcado CE no exime de la comprobación de aquellas especificaciones técnicas que estén contempladas en la normativa nacional vigente en tanto no se produzca su anulación expresa.

PARA EL CONTROL DE RECEPCIÓN DE LOS MATERIALES A LOS QUE NO LES ES EXIGIBLE EL SISTEMA DEL “MARCADO CE”

A continuación se detalla el procedimiento a realizar para el control de recepción de los materiales de construcción a los que no les es exigible el sistema del marcado CE (tanto por no existir todavía UNE-EN o Guía DITE para ese producto como, existiendo éstas, por estar dentro del período de coexistencia).

En este caso, el control de recepción debe hacerse de acuerdo con lo expuesto en Artículo 9 del RD1630/92, pudiendo presentarse tres casos en función del país de procedencia del producto:

1. Productos nacionales.
2. Productos de otro estado de la Unión Europea.
3. Productos extracomunitarios.

1. Productos nacionales

De acuerdo con el Art.9.1 del RD 1630/92, éstos deben satisfacer las vigentes disposiciones nacionales. El cumplimiento de las especificaciones técnicas contenidas en ellas se puede comprobar mediante:

- a) La recopilación de las normas técnicas (UNE fundamentalmente) que se establecen como obligatorias en los Reglamentos, Normas Básicas, Pliegos, Instrucciones, Órdenes de homologación, etc., emanadas, principalmente, de los Ministerios de Fomento y de Ciencia y Tecnología.
- b) La acreditación de su cumplimiento exigiendo la documentación que garantice su observancia.
- c) La ordenación de la realización de los ensayos y pruebas precisas, en caso de que ésta documentación no se facilite o no exista.

Además, se deben tener en cuenta aquellas especificaciones técnicas de carácter contractual que se reflejen en los pliegos de prescripciones técnicas del proyecto en cuestión.

2. Productos provenientes de un país comunitario

En este caso, el Art.9.2 del RD 1630/92 establece que los productos (a petición expresa e individualizada) serán considerados por la Administración del Estado conformes con las disposiciones españolas vigentes si:

- Han superado los ensayos y las inspecciones efectuadas de acuerdo con los métodos en vigor en España.
- Lo han hecho con métodos reconocidos como equivalentes por España, efectuados por un organismo autorizado en el Estado miembro en el que se hayan fabricado y que haya sido comunicado por éste con arreglo a los procedimientos establecidos en la Directiva de Productos de la Construcción.

Este reconocimiento fehaciente de la Administración del Estado se hace a través de la Dirección General competente mediante la emisión, para cada producto, del correspondiente documento, que será publicado en el BOE. No se debe aceptar el producto si no se cumple este requisito y se puede remitir el producto al procedimiento descrito en el punto 1.

3. Productos provenientes de un país extracomunitario

El Art.9.3 del RD 1630/92 establece que estos productos podrán importarse, comercializarse y utilizarse en territorio español si satisfacen las disposiciones nacionales, hasta que las especificaciones técnicas europeas correspondientes dispongan otra cosa; es decir, el procedimiento analizado en el punto 1.

Documentos acreditativos

Se relacionan, a continuación, los posibles documentos acreditativos (y sus características más notables) que se pueden recibir al solicitar la acreditación del cumplimiento de las especificaciones técnicas del producto en cuestión.

La validez, idoneidad y orden de prelación de estos documentos será detallada en las fichas específicas de cada producto.

- **Marca / Certificado de conformidad a Norma:**
 - Es un documento expedido por un organismo de certificación acreditado por la Empresa Nacional de Acreditación (ENAC) que atestigua que el producto satisface una(s) determinada(s) Norma(s) que le son de aplicación.
 - Este documento presenta grandes garantías, ya que la certificación se efectúa mediante un proceso de concesión y otro de seguimiento (en los que se incluyen ensayos del producto en fábrica y en el mercado) a través de los Comités Técnicos de Certificación (CTC) del correspondiente organismo de certificación (AENOR, ECA, LGAI...)
 - Tanto los certificados de producto, como los de concesión del derecho al uso de la marca tienen una fecha de concesión y una fecha de validez que debe ser comprobada.
- **Documento de Idoneidad Técnica (DIT):**
 - Los productos no tradicionales o innovadores (para los que no existe Norma) pueden venir acreditados por este tipo de documento, cuya concesión se basa en el comportamiento favorable del producto para el empleo previsto frente a los requisitos esenciales describiéndose, no solo las condiciones del material, sino las de puesta en obra y conservación.
 - Como en el caso anterior, este tipo documento es un buen aval de las características técnicas del producto.
 - En España, el único organismo autorizado para la concesión de DIT, es el Instituto de Ciencias de la Construcción Eduardo Torroja (IETcc) debiendo, como en el caso anterior, comprobar la fecha de validez del DIT.
- **Certificación de Conformidad con los Requisitos Reglamentarios (CCRR)**
 - Documento (que sustituye a los antiguos certificados de homologación de producto y de tipo) emitido por el Ministerio de Ciencia y Tecnología o un organismo de control, y publicado en el BOE, en el que se certifica que el

producto cumple con las especificaciones técnicas de carácter obligatorio contenidas en las disposiciones correspondientes.

- En muchos productos afectados por estos requisitos de homologación, se ha regulado, mediante Orden Ministerial, que la marca o certificado de conformidad AENOR equivale al CCRR.

- **Autorizaciones de uso de los forjados:**

- Son obligatorias para los fabricantes que pretendan industrializar forjados unidireccionales de hormigón armado o presentado, y viguetas o elementos resistentes armados o pretensados de hormigón, o de cerámica y hormigón que se utilizan para la fabricación de elementos resistentes para pisos y cubiertas para la edificación.
- Son concedidas por la Dirección General de Arquitectura y Política de Vivienda (DGAPV) del Ministerio de la Vivienda, mediante Orden Ministerial publicada en el BOE.
- El período de validez de la autorización de uso es de cinco años prorrogables por períodos iguales a solicitud del peticionario.

- **Sello INCE**

- Es un distintivo de calidad voluntario concedido por la DGAPV del Ministerio de la Vivienda, mediante Orden Ministerial, que no supone, por sí mismo, la acreditación de las especificaciones técnicas exigibles.
- Significa el reconocimiento, expreso y periódicamente comprobado, de que el producto cumple las correspondientes disposiciones reguladoras de concesión del Sello INCE relativas a la materia prima de fabricación, los medios de fabricación y control así como la calidad estadística de la producción.
- Su validez se extiende al período de un año natural, prorrogable por iguales períodos, tantas veces como lo solicite el concesionario, pudiendo cancelarse el derecho de uso del Sello INCE cuando se compruebe el incumplimiento de las condiciones que, en su caso, sirvieron de base para la concesión.

- **Sello INCE / Marca AENOR**

- Es un distintivo creado para integrar en la estructura de certificación de AENOR aquellos productos que ostentaban el Sello INCE y que, además, son objeto de Norma UNE.
- Ambos distintivos se conceden por el organismo competente, órgano gestor o CTC de AENOR (entidades que tienen la misma composición, reuniones comunes y mismo contenido en sus reglamentos técnicos para la concesión y retirada).
- A los efectos de control de recepción este distintivo es equivalente a la Marca / Certificado de conformidad a Norma.

- **Certificado de ensayo**

- Son documentos, emitidos por un Laboratorio de Ensayo, en el que se certifica que una muestra determinada de un producto satisface unas especificaciones técnicas. Este documento no es, por tanto, indicativo acerca de la calidad posterior del producto puesto que la producción total no se controla y, por tanto, hay que mostrarse cauteloso ante su admisión.
- En primer lugar, hay que tener presente el Artículo 14.3.b de la LOE, que establece que estos Laboratorios deben justificar su capacidad poseyendo, en su caso, la correspondiente acreditación oficial otorgada por la Comunidad Autónoma correspondiente. Esta acreditación es requisito imprescindible para que los ensayos y pruebas que se expidan sean válidos, en el caso de que la normativa correspondiente exija que se trate de laboratorios acreditados.
- En el resto de los casos, en los que la normativa de aplicación no exija la acreditación oficial del Laboratorio, la aceptación de la capacidad del Laboratorio queda a juicio del técnico, recordando que puede servir de

referencia la relación de éstos y sus áreas de acreditación que elabora y comprueba ENAC.

- En todo caso, para proceder a la aceptación o rechazo del producto, habrá que comprobar que las especificaciones técnicas reflejadas en el certificado de ensayo aportado son las exigidas por las disposiciones vigentes y que se acredita su cumplimiento.
- Por último, se recomienda exigir la entrega de un certificado del suministrador asegurando que el material entregado se corresponde con el del certificado aportado.

- **Certificado del fabricante**

- Certificado del propio fabricante donde éste manifiesta que su producto cumple una serie de especificaciones técnicas.
- Estos certificados pueden venir acompañados con un certificado de ensayo de los descritos en el apartado anterior, en cuyo caso serán válidas las citadas recomendaciones.
- Este tipo de documentos no tienen gran validez real pero pueden tenerla a efectos de responsabilidad legal si, posteriormente, surge algún problema.

- **Otros distintivos y marcas de calidad voluntarios**

- Existen diversos distintivos y marcas de calidad voluntarias, promovidas por organismos públicos o privados, que (como el sello INCE) no suponen, por sí mismos, la acreditación de las especificaciones técnicas obligatorias.
- Entre los de carácter público se encuentran los promovidos por el Ministerio de Fomento (regulados por la OM 12/12/1977) entre los que se hallan, por ejemplo, el Sello de conformidad CIETAN para viguetas de hormigón, la Marca de calidad EWAA EURAS para película anódica sobre aluminio y la Marca de calidad QUALICOAT para recubrimiento de aluminio.
- Entre los promovidos por organismos privados se encuentran diversos tipos de marcas como, por ejemplo las marcas CEN, KEYMARK, N, Q, EMC, FERRAPLUS, etc.

Información suplementaria

- La relación y áreas de los Organismos de Certificación y Laboratorios de Ensayo acreditados por la Empresa Nacional de Acreditación (ENAC) se pueden consultar en la página WEB: www.enac.es.
- El sistema de acreditación de laboratorios de ensayo, así como el listado de los acreditados en la Comunidad de Madrid y sus respectivas áreas puede consultarse en la WEB: www.madrid.org/bdccm/laboratorios/laboratorios1.htm
- Las características de los DIT y el listado de productos que poseen los citados documentos, concedidos por el IETcc, se pueden consultar en la siguiente página web: www.ietcc.csic.es/apoyo.html
- Los sellos y concesiones vigentes (INCE, INCE/AENOR.....) pueden consultarse en www.miviv.es, en "Normativa", y en la página de la Comunidad de Madrid: www.madrid.org/bdccm/normativa/homologacioncertificacionacreditacion.htm
- La relación de productos certificados por los distintos organismos de certificación pueden encontrarse en sus respectivas páginas "web" www.aenor.es , www.lgai.es, etc.

LISTADO MÍNIMO DE PRUEBAS DE LAS QUE SE DEBE DEJAR CONSTANCIA

1. CIMENTACIÓN

1.1 CIMENTACIONES DIRECTAS Y PROFUNDAS

- Estudio Geotécnico.
- Análisis de las aguas cuando haya indicios de que éstas sean ácidas, salinas o de agresividad potencial.
- Control geométrico de replanteos y de niveles de cimentación. Fijación de tolerancias según DB SE C Seguridad Estructural Cimientos.
- Control de hormigón armado según EHE Instrucción de Hormigón Estructural y DB SE C Seguridad Estructural Cimientos.
- Control de fabricación y transporte del hormigón armado.

1.2 ACONDICIONAMIENTO DEL TERRENO

- **Excavación:**
 - Control de movimientos en la excavación.
 - Control del material de relleno y del grado de compacidad.
- **Gestión de agua:**
 - Control del nivel freático
 - Análisis de inestabilidades de las estructuras enterradas en el terreno por roturas hidráulicas.
- **Mejora o refuerzo del terreno:**
 - Control de las propiedades del terreno tras la mejora
- **Anclajes al terreno:**
 - Según norma UNE EN 1537:2001

2. ESTRUCTURAS DE HORMIGÓN ARMADO

2.1 CONTROL DE MATERIALES

- **Control de los componentes del hormigón según EHE, la Instrucción para la Recepción de Cementos, los Sellos de Control o Marcas de Calidad y el Pliego de Prescripciones Técnicas Particulares:**
 - Cemento
 - Agua de amasado
 - Áridos
 - Otros componentes (antes del inicio de la obra)
- **Control de calidad del hormigón según EHE y el Pliego de Prescripciones Técnicas Particulares:**
 - Resistencia
 - Consistencia
 - Durabilidad
- **Ensayos de control del hormigón:**
 - Modalidad 1: Control a nivel reducido
 - Modalidad 2: Control al 100 %
 - Modalidad 3: Control estadístico del hormigón

- Ensayos de información complementaria (en los casos contemplados por la EHE en los artículos 72º y 75º y en 88.5, o cuando así se indique en el Pliego de Prescripciones Técnicas Particulares).
- **Control de calidad del acero:**
 - Control a nivel reducido:
 - Sólo para armaduras pasivas.
 - Control a nivel normal:
 - Se debe realizar tanto a armaduras activas como pasivas.
 - El único válido para hormigón pretensado.
 - Tanto para los productos certificados como para los que no lo sean, los resultados de control del acero deben ser conocidos antes del hormigonado.
 - Comprobación de soldabilidad:
 - En el caso de existir empalmes por soldadura
- **Otros controles:**
 - Control de dispositivos de anclaje y empalem de armaduras postesas.
 - Control de las vainas y accesorios para armaduras de pretensado.
 - Control de los equipos de tesado.
 - Control de los productos de inyección.

2.2 CONTROL DE LA EJECUCIÓN

- **Niveles de control de ejecución:**
 - Control de ejecución a **nivel reducido**:
 - Una inspección por cada lote en que se ha dividido la obra.
 - Control de recepción a **nivel normal**:
 - Existencia de control externo.
 - Dos inspecciones por cada lote en que se ha dividido la obra.
 - Control de ejecución a **nivel intenso**:
 - Sistema de calidad propio del constructor.
 - Existencia de control externo.
 - Tres inspecciones por lote en que se ha dividido la obra.
- **Fijación de tolerancias de ejecución**
- **Otros controles:**
 - Control del tesado de las armaduras activas.
 - Control de ejecución de la inyección.
 - Ensayos de información complementaria de la estructura (pruebas de carga y otros ensayos no destructivos)

3. ESTRUCTURAS DE ACERO

- **Control de calidad de la documentación del proyecto:**
 - El proyecto define y justifica la solución estructural aportada
- **Control de calidad de los materiales:**
 - Certificado de calidad del material.
 - Procedimiento de control mediante ensayos para materiales que presenten características no avaladas por el certificado de calidad.
 - Procedimiento de control mediante aplicación de normas o recomendaciones de prestigio reconocido para materiales singulares.
- **Control de calidad de la fabricación:**
 - Control de la documentación de taller según la documentación del proyecto, que incluirá:
 - Memoria de fabricación
 - Planos de taller

- Plan de puntos de inspección
- Control de calidad de la fabricación:
 - Orden de operaciones y utilización de herramientas adecuadas
 - Cualificación del personal
 - Sistema de trazado adecuado
- **Control de calidad de montaje:**
 - Control de calidad de la documentación de montaje:
 - Memoria de montaje
 - Planos de montaje
 - Plan de puntos de inspección
 - Control de calidad del montaje

4. ESTRUCTURAS DE FÁBRICA

- **Recepción de materiales:**
 - Piezas:
 - Declaración del fabricante sobre la resistencia y la categoría (categoría I o categoría II) de las piezas.
 - Arenas
 - Cementos y cales
 - Morteros secos preparados y hormigones preparados
 - Comprobación de dosificación y resistencia
- **Control de fábrica:**
 - Tres categorías de ejecución:
 - Categoría A: piezas y mortero con certificación de especificaciones, fábrica con ensayos previos y control diario de ejecución.
 - Categoría B: piezas (salvo succión, retracción y expansión por humedad) y mortero con certificación de especificaciones y control diario de ejecución.
 - Categoría C: no cumple alguno de los requisitos de B.
- **Morteros y hormigones de relleno**
 - Control de dosificación, mezclado y puesta en obra
- **Armadura:**
 - Control de recepción y puesta en obra
- **Protección de fábricas en ejecución:**
 - Protección contra daños físicos
 - Protección de la coronación
 - Mantenimiento de la humedad
 - Protección contra heladas
 - Arriostramiento temporal
 - Limitación de la altura de ejecución por día

5. ESTRUCTURAS DE MADERA

- **Suministro y recepción de los productos:**
 - Identificación del suministro con carácter general:
 - Nombre y dirección de la empresa suministradora y del aserradero o fábrica.
 - Fecha y cantidad del suministro
 - Certificado de origen y distintivo de calidad del producto
 - Identificación del suministro con carácter específico:
 - Madera aserrada:
 - a) Especie botánica y clase resistente.
 - b) Dimensiones nominales

- c) Contenido de humedad
 - Tablero:
 - a) Tipo de tablero estructural.
 - b) Dimensiones nominales
 - Elemento estructural de madera encolada:
 - a) Tipo de elemento estructural y clase resistente
 - b) Dimensiones nominales
 - c) Marcado
 - Elementos realizados en taller:
 - a) Tipo de elemento estructural y declaración de capacidad portante, indicando condiciones de apoyo
 - b) Dimensiones nominales
 - Madera y productos de la madera tratados con elementos protectores
 - a) Certificado del tratamiento: aplicador, especie de madera, protector empleado y nº de registro, método de aplicación, categoría del riesgo cubierto, fecha del tratamiento, precauciones frente a mecanizaciones posteriores e informaciones complementarias.
 - Elementos mecánicos de fijación:
 - a) Tipo de fijación
 - b) Resistencia a tracción del acero
 - c) Protección frente a la corrosión
 - d) Dimensiones nominales
 - e) Declaración de valores característicos de resistencia la aplastamiento y momento plástico para uniones madera-madera, madera-tablero y madera-acero.
- **Control de recepción en obra:**
 - Comprobaciones con carácter general:
 - Aspecto general del suministro
 - Identificación del producto
 - Comprobaciones con carácter específico:
 - Madera aserrada
 - a) Especie botánica
 - b) Clase resistente
 - c) Tolerancias en las dimensiones
 - d) Contenido de humedad
 - Tableros:
 - a) Propiedades de resistencia, rigidez y densidad
 - b) Tolerancias en las dimensiones
 - Elementos estructurales de madera laminada encolada:
 - a) Clase resistente
 - b) Tolerancias en las dimensiones
 - Otros elementos estructurales realizados en taller:
 - a) Tipo
 - b) Propiedades
 - c) Tolerancias dimensionales
 - d) Planeidad
 - e) Contraflechas
 - Madera y productos derivados de la madera tratados con productos protectores:
 - a) Certificación del tratamiento
 - Elementos mecánicos de fijación:
 - a) Certificación del material
 - b) Tratamiento de protección
 - Criterio de no aceptación del producto

6. CERRAMIENTOS Y PARTICIONES

- **Control de calidad de la documentación del proyecto:**
 - El proyecto define y justifica la solución de aislamiento aportada.
- **Suministro y recepción de productos:**
 - Se comprobará la existencia de marcado CE.
- **Control de ejecución en obra:**
 - Ejecución de acuerdo a las especificaciones de proyecto.
 - Se prestará atención a los encuentros entre los diferentes elementos y, especialmente, a la ejecución de los posibles puentes térmicos integrados en los cerramientos.
 - Puesta en obra de aislantes térmicos (posición, dimensiones y tratamiento de puntos singulares)
 - Posición y garantía de continuidad en la colocación de la barrera de vapor.
 - Fijación de cercos de carpintería para garantizar la estanqueidad al paso del aire y el agua.

7. SISTEMAS DE PROTECCIÓN FRENTE A LA HUMEDAD

- **Control de calidad de la documentación del proyecto:**
 - El proyecto define y justifica la solución de aislamiento aportada.
- **Suministro y recepción de productos:**
 - Se comprobará la existencia de marcado CE.
- **Control de ejecución en obra:**
 - Ejecución de acuerdo a las especificaciones de proyecto.
 - Todos los elementos se ajustarán a lo descrito en el DB HS Salubridad, en la sección HS 1 Protección frente a la Humedad.
 - Se realizarán pruebas de estanqueidad en la cubierta.

8. INSTALACIONES TÉRMICAS

- **Control de calidad de la documentación del proyecto:**
 - El proyecto define y justifica la solución de aislamiento aportada, justificando de manera expresa el cumplimiento del Reglamento de Instalaciones Térmicas (RITE).
- **Suministro y recepción de productos:**
 - Se comprobará la existencia de marcado CE.
- **Control de ejecución en obra:**
 - Ejecución de acuerdo a las especificaciones de proyecto.
 - Montaje de tubería y pasatubos según especificaciones.
 - Características y montaje de los conductos de evacuación de humos.
 - Características y montaje de las calderas.
 - Características y montaje de los terminales.
 - Características y montaje de los termostatos.
 - Pruebas parciales de estanqueidad de zonas ocultas. La presión de prueba no debe variar en, al menos, 4 horas.
 - Prueba final de estanqueidad (caldera conexas y conectada a la red de fontanería). La presión de prueba no debe variar en, al menos, 4 horas.

9. INSTALACIONES DE CLIMATIZACIÓN

- **Control de calidad de la documentación del proyecto:**
 - El proyecto define y justifica la solución de climatización aportada.
- **Suministro y recepción de productos:**
 - Se comprobará la existencia de marcado CE.
- **Control de ejecución en obra:**
 - Ejecución de acuerdo a las especificaciones de proyecto.
 - Replanteo y ubicación de máquinas.
 - Replanteo y trazado de tuberías y conductos.
 - Verificar características de climatizadores, fan-coils y enfriadora.
 - Comprobar montaje de tuberías y conductos, así como alineación y distancia entre soportes.
 - Verificar características y montaje de los elementos de control.
 - Pruebas de presión hidráulica.
 - Aislamiento en tuberías, comprobación de espesores y características del material de aislamiento.
 - Prueba de redes de desagüe de climatizadores y fan-coils.
 - Conexión a cuadros eléctricos.
 - Pruebas de funcionamiento (hidráulica y aire).
 - Pruebas de funcionamiento eléctrico.

10. INSTALACIONES ELÉCTRICAS

- **Control de calidad de la documentación del proyecto:**
 - El proyecto define y justifica la solución eléctrica aportada, justificando de manera expresa el cumplimiento del Reglamento Electrotécnico de Baja Tensión y de las Instrucciones Técnicas Complementarias.
- **Suministro y recepción de productos:**
 - Se comprobará la existencia de marcado CE.
- **Control de ejecución en obra:**
 - Ejecución de acuerdo a las especificaciones de proyecto.
 - Verificar características de caja transformador: tabiquería, cimentación-apoyos, tierras, etc.
 - Trazado y montajes de líneas repartidoras: sección del cable y montaje de bandejas y soportes.
 - Situación de puntos y mecanismos.
 - Trazado de rozas y cajas en instalación empotrada.
 - Sujeción de cables y señalización de circuitos.
 - Características y situación de equipos de alumbrado y de mecanismos (marca, modelo y potencia).
 - Montaje de mecanismos (verificación de fijación y nivelación)
 - Verificar la situación de los cuadros y del montaje de la red de voz y datos.
 - Control de troncales y de mecanismos de la red de voz y datos.
 - Cuadros generales:
 - Aspecto exterior e interior.
 - Dimensiones.
 - Características técnicas de los componentes del cuadro (interruptores, automáticos, diferenciales, relés, etc.)
 - Fijación de elementos y conexionado.
 - Identificación y señalización o etiquetado de circuitos y sus protecciones.
 - Conexionado de circuitos exteriores a cuadros.
 - Pruebas de funcionamiento:
 - Comprobación de la resistencia de la red de tierra.

- Disparo de automáticos.
- Encendido de alumbrado.
- Circuito de fuerza.
- Comprobación del resto de circuitos de la instalación terminada.

11. INSTALACIONES DE EXTRACCIÓN

- **Control de calidad de la documentación del proyecto:**
 - El proyecto define y justifica la solución de extracción aportada.
- **Suministro y recepción de productos:**
 - Se comprobará la existencia de marcado CE.
- **Control de ejecución en obra:**
 - Ejecución de acuerdo a las especificaciones de proyecto.
 - Comprobación de ventiladores, características y ubicación.
 - Comprobación de montaje de conductos y rejillas.
 - Pruebas de estanqueidad de uniones de conductos.
 - Prueba de medición de aire.
 - Pruebas añadidas a realizar en el sistema de extracción de garajes:
 - Ubicación de central de detección de CO en el sistema de extracción de los garajes.
 - Comprobación de montaje y accionamiento ante la presencia de humo.
 - Pruebas y puesta en marcha (manual y automática).

12. INSTALACIONES DE FONTANERÍA

- **Control de calidad de la documentación del proyecto:**
 - El proyecto define y justifica la solución de fontanería aportada.
- **Suministro y recepción de productos:**
 - Se comprobará la existencia de marcado CE.
- **Control de ejecución en obra:**
 - Ejecución de acuerdo a las especificaciones de proyecto.
 - Punto de conexión con la red general y acometida
 - Instalación general interior: características de tuberías y de valvulería.
 - Protección y aislamiento de tuberías tanto empotradas como vistas.
 - Pruebas de las instalaciones:
 - Prueba de resistencia mecánica y estanqueidad parcial. La presión de prueba no debe variar en, al menos, 4 horas.
 - Prueba de estanqueidad y de resistencia mecánica global. La presión de prueba no debe variar en, al menos, 4 horas.
 - Pruebas particulares en las instalaciones de Agua Caliente Sanitaria:
 - a) Medición de caudal y temperatura en los puntos de agua
 - b) Obtención del caudal exigido a la temperatura fijada una vez abiertos los grifos estimados en funcionamiento simultáneo.
 - c) Tiempo de salida del agua a la temperatura de funcionamiento.
 - d) Medición de temperaturas en la red.
 - e) Con el acumulador a régimen, comprobación de las temperaturas del mismo en su salida y en los grifos.
 - Identificación de aparatos sanitarios y grifería.
 - Colocación de aparatos sanitarios (se comprobará la nivelación, la sujeción y la conexión).
 - Funcionamiento de aparatos sanitarios y griferías (se comprobará la grifería, las cisternas y el funcionamiento de los desagües).
 - Prueba final de toda la instalación durante 24 horas.

13. INSTALACIONES DE GAS

- **Control de calidad de la documentación del proyecto:**
 - El proyecto define y justifica la solución de gas aportada.
- **Suministro y recepción de productos:**
 - Se comprobará la existencia de marcado CE.
- **Control de ejecución en obra:**
 - Ejecución de acuerdo a las especificaciones de proyecto.
 - Tubería de acometida al armario de regulación (diámetro y estanqueidad).
 - Pasos de muros y forjados (colocación de pasatubos y vainas).
 - Verificación del armario de contadores (dimensiones, ventilación, etc.).
 - Distribución interior tubería.
 - Distribución exterior tubería.
 - Valvulería y características de montaje.
 - Prueba de estanqueidad y resistencia mecánica.

14. INSTALACIONES DE PROTECCIÓN CONTRA INCENDIOS

- **Control de calidad de la documentación del proyecto:**
 - El proyecto define y justifica la solución de protección contra incendios aportada, justificando de manera expresa el cumplimiento del Documento Básico DB SI Seguridad en Caso de Incendio.
- **Suministro y recepción de productos:**
 - Se comprobará la existencia de marcado CE.
 - Los productos se ajustarán a las especificaciones del proyecto que aplicará lo recogido en el REAL DECRETO 312/2005, de 18 de marzo, por el que se aprueba la clasificación de los productos de construcción y de los elementos constructivos en función de sus propiedades de reacción y de resistencia frente al fuego.
- **Control de ejecución en obra:**
 - Ejecución de acuerdo a las especificaciones de proyecto.
 - Verificación de los datos de la central de detección de incendios.
 - Comprobar características de detectores, pulsadores y elementos de la instalación, así como su ubicación y montaje.
 - Comprobar instalación y trazado de líneas eléctricas, comprobando su alineación y sujeción.
 - Verificar la red de tuberías de alimentación a los equipos de manguera y sprinklers: características y montaje.
 - Comprobar equipos de mangueras y sprinklers: características, ubicación y montaje.
 - Prueba hidráulica de la red de mangueras y sprinklers.
 - Prueba de funcionamiento de los detectores y de la central.
 - Comprobar funcionamiento del bus de comunicación con el puesto central.

El arquitecto municipal

ESTUDIO BÁSICO DE SEGURIDAD Y SALUD

PROYECTO DE CONSTRUCCIÓN DE 1 PISTA DE PADEL

1. INTRODUCCIÓN

1.1 Justificación del Estudio Básico de Seguridad y Salud

El Real Decreto 1627/1997 de 24 de Octubre, por el que se establecen disposiciones mínimas de seguridad y salud en las obras de construcción, establece en el apartado 2 del Artículo 4 que en los proyectos de obra no incluidos en los supuestos previstos en el apartado 1 del mismo Artículo, el promotor estará obligado a que en la fase de redacción del proyecto se elabore un Estudio Básico de Seguridad y Salud.

Por lo tanto, hay que comprobar que se dan **todos** los supuestos siguientes:

- a) El Presupuesto de Ejecución por Contrata (PEC) **es inferior** a 450.759,08 €.
- b) La duración estimada de la obra **es superior** a 30 días o no se emplea en ningún momento a **más** de 20 trabajadores **simultáneamente**.

Nº de trabajadores previsto que trabajen simultáneamente 7

- c) El volumen de mano de obra estimada es inferior a 500 trabajadores-día (suma de los días de trabajo del total de los trabajadores en la obra).

Nº de trabajadores-día 10

Este número se puede estimar con la siguiente expresión:
$$\frac{PEM \times MO}{CM}$$

PEM = Presupuesto de Ejecución Material.

MO = Influencia coste mano de obra en el PEM en tanto por uno (varía entre 0,4 y 0,5).

CM = Coste medio diario del trabajador de la construcción

- d) **No es** una obra de túneles, galerías, conducciones subterráneas o presas.

Como no se da ninguno de los supuestos previstos en el apartado 1 del Artículo 4 del R.D. 1627/1.997 se redacta el presente ESTUDIO BÁSICO DE SEGURIDAD Y SALUD.

1.2 Objeto del Estudio Básico de Seguridad y Salud

Conforme se especifica en el apartado 2 del Artículo 6 del R.D. 1627/1.997, el Estudio Básico deberá precisar:

- Las normas de seguridad y salud aplicables en la obra.
- La identificación de los riesgos laborales que puedan ser evitados, indicando las medidas técnicas necesarias.
- Relación de los riesgos laborales que no pueden eliminarse conforme a lo señalado anteriormente especificando las medidas preventivas y protecciones técnicas tendentes a controlar y reducir riesgos valorando su eficacia, en especial cuando se propongan medidas alternativas (en su caso, se tendrá en cuenta cualquier tipo de actividad que se lleve a cabo en la misma y contendrá medidas específicas relativas a los trabajos incluidos en uno o varios de los apartados del Anexo II del Real Decreto.)
- Previsiones e informaciones útiles para efectuar en su día, en las debidas condiciones de seguridad y salud, los previsibles trabajos posteriores.

1.3 Datos del proyecto de obra.

Tipo de Obra : Construcción de una pista de padel, en Montefrío.

Situación : C/ Miguel de Cervantes

Población : Montefrío (Granada)

Promotor : Ayuntamiento de Montefrío

Proyectista : Equipo Técnico del Ayuntamiento de Montefrío Granada

Coordinador de Seguridad y Salud en fase de proyecto: El Arquitecto Municipal

2. NORMAS DE SEGURIDAD APLICABLES EN LA OBRA

- Ley 31/ 1.995 de 8 de noviembre, de Prevención de Riesgos Laborales.
- Real Decreto 485/1.997 de 14 de abril, sobre Señalización de seguridad en el trabajo.
- Real Decreto 486/1.997 de 14 de abril, sobre Seguridad y Salud en los lugares de trabajo.
- Real Decreto 487/1.997 de 14 de abril, sobre Manipulación de cargas.
- Real Decreto 773/1.997 de 30 de mayo, sobre Utilización de Equipos de Protección Individual.
- Real Decreto 39/1.997 de 17 de enero, Reglamento de los Servicios de Prevención.
- Real Decreto 1215/1.997 de 18 de julio, sobre Utilización de Equipos de Trabajo.
- Real Decreto 1627/1.997 de 24 de octubre, por el que se establecen disposiciones mínimas de seguridad y salud en las obras de construcción.
- Estatuto de los Trabajadores (Ley 8/1.980, Ley 32/1.984, Ley 11/1.994).
- Ordenanza de Trabajo de la Construcción, Vidrio y Cerámica (O.M. 28-08-70, O.M. 28-07-77, O.M. 4-07-83, en los títulos no derogados).

3. IDENTIFICACIÓN DE RIESGOS Y PREVENCIÓN DE LOS MISMOS

3.1 MOVIMIENTO DE TIERRAS

RIESGOS MÁS FRECUENTES	MEDIDAS PREVENTIVAS	PROTECCIONES INDIVIDUALES
Caidas de operarios al mismo nivel	Talud natural del terreno	Casco de seguridad
Caidas de operarios al interior de la excavación	Entibaciones	Botas o calzado de seguridad
Caidas de objetos sobre operarios	Limpieza de bolos y viseras	Botas de seguridad impermeables
Caidas de materiales transportados	Apuntalamientos, apeos.	Guantes de lona y piel
Choques o golpes contra objetos	Achique de aguas.	Guantes impermeables
Atrapamientos y aplastamientos por partes móviles de maquinaria	Barandillas en borde de excavación.	Gafas de seguridad
Lesiones y/o cortes en manos y pies	Tableros o planchas en huecos horizontales.	Protectores auditivos
Sobreesfuerzos	Separación tránsito de vehiculos y operarios.	Cinturón de seguridad
Ruido, contaminación acústica	No permanecer en radio de acción máquinas.	Cinturón antivibratorio
Vibraciones	Avisadores ópticos y acústicos en maquinaria.	Ropa de Trabajo
Ambiente pulvígeno	Protección partes móviles maquinaria	Traje de agua (impermeable).
Cuerpos extraños en los ojos	Cabinas o pórticos de seguridad.	
Contactos eléctricos directos e indirectos	No acopiar materiales junto borde excavación.	
Ambientes pobres en oxígeno	Conservación adecuada vías de circulación	
Inhalación de sustancias tóxicas	Vigilancia edificios colindantes.	
Ruinas, hundimientos, desplomes en edificios colindantes.	No permanecer bajo frente excavación	
Condiciones meteorológicas adversas	Distancia de seguridad líneas eléctricas	
Trabajos en zonas húmedas o mojadas		
Problemas de circulación interna de vehiculos y maquinaria.		
Desplomes, desprendimientos, hundimientos del terreno.		
Contagios por lugares insalubres		
Explosiones e incendios		
Derivados acceso al lugar de trabajo		

3.2 CIMENTACIÓN Y ESTRUCTURA

RIESGOS MÁS FRECUENTES	MEDIDAS PREVENTIVAS	PROTECCIONES INDIVIDUALES
Caidas de operarios al mismo nivel	Marquesinas rígidas.	Casco de seguridad.
Caidas de operarios a distinto nivel.	Barandillas.	Botas o calzado de seguridad.
Caida de operarios al vacío.	Pasos o pasarelas.	Guantes de lona y piel.
Caida de objetos sobre operarios.	Redes verticales.	Guantes impermeables.
Caidas de materiales transportados.	Redes horizontales.	Gafas de seguridad.
Choques o golpes contra objetos.	Andamios de seguridad.	Protectores auditivos.
Atrapamientos y aplastamientos.	Mallazos.	Cinturón de seguridad.
Atropellos, colisiones, alcances y vuelcos de camiones.	Tableros o planchas en huecos horizontales.	Cinturón antivibratorio.
Lesiones y/o cortes en manos y pies	Escaleras auxiliares adecuadas.	Ropa de trabajo.
Sobreesfuerzos	Escalera de acceso peldañeada y protegida.	Traje de agua (impermeable).
Ruidos, contaminación acústica	Carcasas resguardos de protección de partes móviles de máquinas.	
Vibraciones	Mantenimiento adecuado de la maquinaria.	
Ambiente pulvígeno	Cabinas o pórticos de seguridad	
Cuerpos extraños en los ojos	Iluminación natural o artificial adecuada	
Dermatitis por contacto de hormigón.	Limpieza de las zonas de trabajo y de tránsito	
Contactos eléctricos directos e indirectos.	Distancia de seguridad a las líneas eléctricas	
Inhalación de vapores.		
Rotura, hundimiento, caidas de encofrados y de entibaciones.		
Condiciones meteorológicas adversas.		
Trabajos en zonas húmedas o mojadas.		
Desplomes, desprendimientos, hundimientos del terreno.		
Contagios por lugares insalubres.		
Explosiones e incendios.		
Derivados de medios auxiliares usados.		
Radiaciones y derivados de la soldadura		
Quemaduras en soldadura oxicorte.		
Derivados acceso al lugar de trabajo		

3.3 CUBIERTAS

RIESGOS MÁS FRECUENTES	MEDIDAS PREVENTIVAS	PROTECCIONES INDIVIDUALES
Caidas de operarios al mismo nivel	Marquesinas rígidas.	Casco de seguridad .
Caidas de operarios a distinto nivel.	Barandillas.	Botas o calzado de seguridad .
Caida de operarios al vacío.	Pasos o pasarelas.	Guantes de lona y piel.
Caida de objetos sobre operarios.	Redes verticales.	Guantes impermeables.
Caidas de materiales transportados.	Redes horizontales.	Gafas de seguridad.
Choques o golpes contra objetos.	Andamios de seguridad.	Mascarillas con filtro mecánico
Atrapamientos y aplastamientos.	Mallazos.	Protectores auditivos.
Lesiones y/o cortes en manos y pies	Tableros o planchas en huecos horizontales.	Cinturón de seguridad.
Sobreesfuerzos	Escaleras auxiliares adecuadas.	Botas, polainas, mandiles y guantes de cuero para impermeabilización.
Ruidos, contaminación acústica	Escalera de acceso peldañeada y protegida.	Ropa de trabajo.
Vibraciones	Carcasas resguardos de protección de partes móviles de máquinas.	
Ambiente pulvígeno	Plataformas de descarga de material.	
Cuerpos extraños en los ojos	Evacuación de escombros.	
Dermatitis por contacto de cemento y cal..	Limpieza de las zonas de trabajo y de tránsito.	
Contactos eléctricos directos e indirectos.	Habilitar caminos de circulación.	
Condiciones meteorológicas adversas.	Andamios adecuados.	
Trabajos en zonas húmedas o mojadas		
Derivados de medios auxiliares usados		
Quemaduras en impermeabilizaciones.		
Derivados del acceso al lugar de trabajo.		
Derivados de almacenamiento inadecuado de productos combustibles.		

3.4 ALBAÑILERIA Y CERRAMIENTOS

RIESGOS MÁS FRECUENTES	MEDIDAS PREVENTIVAS	PROTECCIONES INDIVIDUALES
Caidas de operarios al mismo nivel	Marquesinas rígidas.	Casco de seguridad
Caidas de operarios a distinto nivel	Barandillas	Botas o calzado de seguridad
Caida de operarios al vacío	Pasos o pasarelas	Guantes de lona y piel
Caida de objetos sobre operarios	Redes verticales	Guantes impermeables
Caidas de materiales transportados	Redes horizontales	Gafas de seguridad
Choques o golpes contra objetos	Andamios de seguridad	Mascarillas con filtro mecánico
Atrapamientos, aplastamientos en medios de elevación y transporte	Mallazos	Protectores auditivos
Lesiones y/o cortes en manos	Tableros o planchas en huecos horizontales	Cinturón de seguridad
Lesiones y/o cortes en pies	Escaleras auxiliares adecuadas.	Ropa de trabajo
Sobreesfuerzos	Escalera de acceso peldañeada y protegida	
Ruidos, contaminación acústica	Carcasas resguardos de protección de partes móviles de máquinas	
Vibraciones	Mantenimiento adecuado de la maquinaria	
Ambiente pulvígeno	Plataformas de descarga de material	
Cuerpos extraños en los ojos	Evacuación de escombros.	
Dermatitis por contacto de cemento y cal	Iluminación natural o artificial adecuada	
Contactos eléctricos directos	Limpieza de las zonas de trabajo y de tránsito	
Contactos eléctricos indirectos	Andamios adecuados	
Derivados medios auxiliares usados		
Derivados del acceso al lugar de trabajo		

3.5 TERMINACIONES (ALICATADOS, ENFOSCADOS, ENLUCIDOS, FALSOS TECHOS, SOLADOS, PINTURAS, CARPINTERÍA, CERRAJERÍA, VIDRIERÍA)

RIESGOS MÁS FRECUENTES	MEDIDAS PREVENTIVAS	PROTECCIONES INDIVIDUALES
Caidas de operarios al mismo nivel	Marquesinas rígidas.	Casco de seguridad
Caidas de operarios a distinto nivel.	Barandillas.	Botas o calzado de seguridad
Caida de operarios al vacío.	Pasos o pasarelas.	Botas de seguridad impermeables
Caidas de objetos sobre operarios	Redes verticales.	Guantes de lona y piel
Caidas de materiales transportados	Redes horizontales.	Guantes impermeables
Choques o golpes contra objetos	Andamios de seguridad.	Gafas de seguridad
Atrapamientos y aplastamientos	Mallazos.	Protectores auditivos
Atropellos, colisiones, alcances, vuelcos de camiones.	Tableros o planchas en huecos horizontales.	Cinturón de seguridad
Lesiones y/o cortes en manos	Escaleras auxiliares adecuadas.	Ropa de trabajo
Lesiones y/o cortes en pies	Escalera de acceso peldañeada y protegida.	Pantalla de soldador
Sobreesfuerzos	Carcasas o resguardos de protección de partes móviles de máquinas.	
Ruido, contaminación acústica	Mantenimiento adecuado de la maquinaria	
Vibraciones	Plataformas de descarga de material.	
Ambiente pulvígeno	Evacuación de escombros.	
Cuerpos extraños en los ojos	Limpieza de las zonas de trabajo y de tránsito.	
Dermatitis por contacto cemento y cal.	Andamios adecuados.	
Contactos eléctricos directos		
Contactos eléctricos indirectos		
Ambientes pobres en oxígeno		
Inhalación de vapores y gases		
Trabajos en zonas húmedas o mojadas		
Explosiones e incendios		
Derivados de medios auxiliares usados		
Radiaciones y derivados de soldadura		
Quemaduras		
Derivados del acceso al lugar de trabajo		
Derivados del almacenamiento inadecuado de productos combustibles		

3.6 INSTALACIONES (ELECTRICIDAD, FONTANERÍA, GAS, AIRE ACONDICIONADO, CALEFACCIÓN, ASCENSORES, ANTENAS, PARARRAYOS)

RIESGOS MÁS FRECUENTES	MEDIDAS PREVENTIVAS	PROTECCIONES INDIVIDUALES
Caidas de operarios al mismo nivel	Marquesinas rígidas	Casco de seguridad
Caidas de operarios a distinto nivel.	Barandillas	Botas o calzado de seguridad
Caida de operarios al vacío.	Pasos o pasarelas	Botas de seguridad impermeables
Caidas de objetos sobre operarios	Redes verticales	Guantes impermeables
Choques o golpes contra objetos	Redes horizontales	Guantes de seguridad
Atrapamientos y aplastamientos	Andamios de seguridad	Protectores auditivos
Lesiones y/o cortes en manos	Mallazos	Cinturón de seguridad
Lesiones y/o cortes en pies	Tableros o planchas en huecos horizontales	Ropa de trabajo
Sobreesfuerzos	Escaleras auxiliares adecuadas	Pantalla de soldador
Ruido, contaminación acústica	Escalera de acceso peldañeada y protegida	
Cuerpos extraños en los ojos	Carcasas o resguardos de protección de partes móviles de máquinas	
Afecciones en la piel	Mantenimiento adecuado de la maquinaria	
Contactos eléctricos directos	Plataformas de descarga de material	
Contactos eléctricos indirectos	Evacuación de escombros	
Ambientes pobres en oxígeno	Limpieza de las zonas de trabajo y de tránsito	
Inhalación de vapores y gases	Andamios adecuados	
Trabajos en zonas húmedas o mojadas		
Explosiones e incendios		
Derivados de medios auxiliares usados		
Radiaciones y derivados de soldadura		
Quemaduras		
Derivados del acceso al lugar de trabajo		
Derivados del almacenamiento inadecuado de productos combustibles		

4. BOTIQUÍN

En el centro de trabajo se dispondrá de un botiquín con los medios necesarios para efectuar las curas de urgencia en caso de accidente y estará a cargo de él una persona capacitada designada por el Ayuntamiento.

5. PRESUPUESTO DE SEGURIDAD Y SALUD

En el Presupuesto de Ejecución de la obra se ha reservado un Capítulo con una partida alzada según presupuesto para Seguridad y Salud.

6. TRABAJOS POSTERIORES

El apartado 3 del Artículo 6 del Real Decreto 1627/1997 establece que en el Estudio Básico se contemplarán también las previsiones y las informaciones para efectuar en su día, en las debidas condiciones de seguridad y salud, los previsibles trabajos posteriores.

REPARACIÓN, CONSERVACIÓN Y MANTENIMIENTO

RIESGOS MÁS FRECUENTES	MEDIDAS PREVENTIVAS	PROTECCIONES INDIVIDUALES
Caidas al mismo nivel en suelos	Andamiajes, escalerillas y demás dispositivos provisionales adecuados y seguros.	Casco de seguridad
Caidas de altura por huecos horizontales	Anclajes de cinturones fijados a la pared para la limpieza de ventanas no accesibles.	Ropa de trabajo
Caidas por huecos en cerramientos	Anclajes de cinturones para reparación de tejados y cubiertas.	Cinturones de seguridad y cables de longitud y resistencia adecuada para limpiadores de ventanas.
Caidas por resbalones	Anclajes para poleas para izado de muebles en mudanzas.	Cinturones de seguridad y resistencia adecuada para reparar tejados y cubiertas inclinadas.
Reacciones químicas por productos de limpieza y líquidos de maquinaria		
Contactos eléctricos por accionamiento inadvertido y modificación o deterioro de sistemas eléctricos.		
Explosión de combustibles mal almacenados		
Fuego por combustibles, modificación de elementos de instalación eléctrica o por		

acumulación de desechos
peligrosos

Impacto de elementos de la
maquinaria, por desprendimientos
de elementos constructivos, por
deslizamiento de objetos, por roturas
debidas a la presión del viento, por
roturas por exceso de carga

Contactos eléctricos directos e
indirectos

Toxicidad de productos empleados
en la reparación o almacenados en
el edificio.

Vibraciones de origen interno y
externo

Contaminación por ruido

7. OBLIGACIONES DEL PROMOTOR

Antes del inicio de los trabajos, el promotor designará un Coordinador en materia de Seguridad y Salud, cuando en la ejecución de las obras intervengan más de una empresa, o una empresa y trabajadores autónomos o diversos trabajadores autónomos.

La designación del Coordinador en materia de Seguridad y Salud no eximirá al promotor de las responsabilidades.

El promotor deberá efectuar un aviso a la autoridad laboral competente antes del comienzo de las obras, que se redactará con arreglo a lo dispuesto en el Anexo III del Real Decreto 1627/1997 debiendo exponerse en la obra de forma visible y actualizándose si fuera necesario.

8. COORDINADOR EN MATERIA DE SEGURIDAD Y SALUD

La designación del Coordinador en la elaboración del proyecto y en la ejecución de la obra podrá recaer en la misma persona.

El Coordinador en materia de seguridad y salud durante la ejecución de la obra, deberá desarrollar las siguientes funciones:

Coordinar la aplicación de los principios generales de prevención y seguridad.

Coordinar las actividades de la obra para garantizar que las empresas y personal actuante apliquen de manera coherente y responsable los principios de acción preventiva que se recogen en el Artículo 15 de la Ley de Prevención de Riesgos Laborales durante la ejecución de la obra, y en particular, en las actividades a que se refiere el Artículo 10 del Real Decreto 1627/1997.

Aprobar el Plan de Seguridad y Salud elaborado por el contratista y, en su caso, las modificaciones introducidas en el mismo.

Organizar la coordinación de actividades empresariales previstas en el Artículo 24 de la Ley de Prevención de Riesgos Laborales.

Coordinar las acciones y funciones de control de la aplicación correcta de los métodos de trabajo.

Adoptar las medidas necesarias para que solo las personas autorizadas puedan acceder a la obra.

La Dirección Facultativa asumirá estas funciones cuando no fuera necesario la designación del Coordinador.

9. PLAN DE SEGURIDAD Y SALUD EN EL TRABAJO

En aplicación del Estudio Básico de Seguridad y Salud, el contratista, antes del inicio de la obra, elaborará un Plan de Seguridad y Salud en el que se analicen, estudien, desarrollen y complementen las previsiones contenidas en este Estudio Básico y en función de su propio sistema de ejecución de obra. En dicho Plan se incluirán, en su caso, las propuestas de medidas alternativas de prevención que el contratista proponga con la correspondiente justificación técnica, y que no podrán implicar disminución de los niveles de protección previstos en este Estudio Básico.

El Plan de Seguridad y Salud deberá ser aprobado, antes del inicio de la obra, por el Coordinador en materia de Seguridad y Salud durante la ejecución de la obra. Este podrá ser modificado por el contratista en función del proceso de ejecución de la misma, de la evolución de los trabajos y de las posibles incidencias o modificaciones que puedan surgir a lo largo de la obra, pero que siempre con la aprobación expresa del Coordinador. Cuando no fuera necesaria la designación del Coordinador, las funciones que se le atribuyen serán asumidas por la Dirección Facultativa.

Quienes intervengan en la ejecución de la obra, así como las personas u órganos con responsabilidades en materia de prevención en las empresas intervinientes en la misma y los representantes de los trabajadores, podrán presentar por escrito y de manera razonada, las sugerencias y alternativas que estimen oportunas. El Plan estará en la obra a disposición de la Dirección Facultativa.

10. OBLIGACIONES DE CONTRATISTAS Y SUBCONTRATISTAS

El contratista y subcontratistas estarán obligados a:

Aplicar los principios de acción preventiva que se recogen en el Artículo 15 de la Ley de Prevención de Riesgos laborales y en particular:

El mantenimiento de la obra en buen estado de limpieza.

La elección del emplazamiento de los puestos y áreas de trabajo, teniendo en cuenta sus condiciones de acceso y la determinación de las vías o zonas de desplazamiento o circulación.

La manipulación de distintos materiales y la utilización de medios auxiliares.

El mantenimiento, el control previo a la puesta en servicio y control periódico de las instalaciones y dispositivos necesarios para la ejecución de las obras, con objeto de corregir los defectos que pudieran afectar a la seguridad y salud de los trabajadores.

La delimitación y acondicionamiento de las zonas de almacenamiento y depósito de materiales, en particular si se trata de materias peligrosas.

El almacenamiento y evacuación de residuos y escombros.

La recogida de materiales peligrosos utilizados.

La adaptación del período de tiempo efectivo que habrá de dedicarse a los distintos trabajos o fases de trabajo.

La cooperación entre todos los intervinientes en la obra.

Las interacciones o incompatibilidades con cualquier otro trabajo o actividad.

Cumplir y hacer cumplir a su personal lo establecido en el Plan de Seguridad y Salud.

Cumplir la normativa en materia de prevención de riesgos laborales, teniendo en cuenta las obligaciones sobre coordinación de las actividades empresariales previstas en el Artículo 24 de la Ley de Prevención de Riesgos Laborales, así como cumplir las disposiciones mínimas establecidas en el Anexo IV del Real Decreto 1627/1997.

Informar y proporcionar las instrucciones adecuadas a los trabajadores autónomos sobre todas las medidas que hayan de adoptarse en lo que se refiera a seguridad y salud.

Atender las indicaciones y cumplir las instrucciones del Coordinador en materia de seguridad y salud durante la ejecución de la obra.

Serán responsables de la ejecución correcta de las medidas preventivas fijadas en el Plan y en lo relativo a las obligaciones que le correspondan directamente o, en su caso, a los trabajos autónomos por ellos contratados. Además responderán solidariamente de las consecuencias que se deriven del incumplimiento de las medidas previstas en el Plan.

Las responsabilidades del Coordinador, Dirección Facultativa y el Promotor no eximirán de sus responsabilidades a los contratistas y a los subcontratistas.

11. LIBRO DE INCIDENCIAS

En cada centro de trabajo existirá, con fines de control y seguimiento del Plan de Seguridad y Salud, un Libro de Incidencias que constará de hojas por duplicado y que será facilitado por el Colegio profesional al que pertenezca el técnico que haya aprobado el Plan de Seguridad y Salud.

Deberá mantenerse siempre en obra y en poder del Coordinador. Tendrán acceso al Libro, la Dirección Facultativa, los contratistas y subcontratistas, los trabajadores autónomos, las personas con responsabilidades en materia de prevención de las empresas intervinientes, los representantes de los trabajadores, y los técnicos especializados de las Administraciones públicas competentes en esta materia, quienes podrán hacer anotaciones en el mismo.

Efectuada una anotación en el Libro de Incidencias, el Coordinador estará obligado a remitir en el plazo de **veinticuatro horas** una copia a la Inspección de Trabajo y Seguridad Social de la provincia en que se realiza la obra. Igualmente notificará dichas anotaciones al contratista y a los representantes de los trabajadores.

12. PARALIZACIÓN DE LOS TRABAJOS

Cuando el Coordinador y durante la ejecución de las obras, observase incumplimiento de las medidas de seguridad y salud, advertirá al contratista y dejará constancia de tal incumplimiento en el Libro de Incidencias, quedando facultado para, en circunstancias de

riesgo grave e inminente para la seguridad y salud de los trabajadores, disponer la paralización de tajos o, en su caso, de la totalidad de la obra.

Dará cuenta de este hecho a los efectos oportunos, a la Inspección de Trabajo y Seguridad Social de la provincia en que se realiza la obra. Igualmente notificará al contratista, y en su caso a los subcontratistas y/o autónomos afectados de la paralización y a los representantes de los trabajadores.

13. DERECHOS DE LOS TRABAJADORES



AYUNTAMIENTO DE MONTEFRÍO

Area Técnica – Oficina Técnica

PLAZA ESPAÑA, Nº 7
18270 - MONTEFRÍO (GRANADA)

oficinatecnica@montefrio.org
Telfno. 958 33 61 36 Fax 958 33 61 86

Registro Entidades Locales : 01181358
C.I.F. : P-1813700-J

Los contratistas y subcontratistas deberán garantizar que los trabajadores reciban una información adecuada y comprensible de todas las medidas que hayan de adoptarse en lo que se refiere a su seguridad y salud en la obra.

Una copia del Plan de Seguridad y Salud y de sus posibles modificaciones, a los efectos de su conocimiento y seguimiento, será facilitada por el contratista a los representantes de los trabajadores en el centro de trabajo.

14. DISPOSICIONES MÍNIMAS DE SEGURIDAD Y SALUD QUE DEBEN APLICARSE EN LAS OBRAS

Las obligaciones previstas en las tres partes del Anexo IV del Real Decreto 1627/1997, por el que se establecen las disposiciones mínimas de seguridad y salud en las obras de construcción, se aplicarán siempre que lo exijan las características de la obra o de la actividad, las circunstancias o cualquier riesgo.

En Montefrío a 10 de Abril de 2013.

EL ARQUITECTO MUNICIPAL

FDO: JESUS PEREZ LOBELLE

MEDICION Y PRESUPUESTO

PROYECTO DE CONSTRUCCIÓN DE 1 PISTA DE PADEL

PRESUPUESTO Y MEDICIONES

Construcción de 1 pista de Padel

CÓDIGO	DESCRIPCIÓN	UDS	LONGITUD	ANCHURA	ALTURA	PARCIALES	CANTIDAD	PRECIO	IMPORTE
CAPÍTULO 01 TRABAJOS PREVIOS									
01.01	M2 DEMOL. SOLERA HORM. 15 CM. C/COM. M2. Demolición de solera de hormigón en masa, de 15 cm. de espesor, con martillo compresor de 2.000 l/min., i/retirada de escombros a pie de carga, maquinaria auxiliar de obra y p.p. de costes indirectos, según NTE/ADD-19.								
	cimentacion	1	20,80	10,80		224,64			
	juego exterior	2	20,80	1,60		66,56			
							291,20	9,33	2.716,90
01.02	M3 EXCAV. MINI-RETRO TERRENO MEDIOS M3. Excavación a cielo abierto, en terreno de consistencia media, con mini-retroexcavadora, con extracción de tierra a los bordes, en vaciado, i/p.p. de costes indirectos.								
	cimentacion	1	20,80	10,80	0,46	103,33			
	juego exterior	2	20,80	1,60	0,46	30,62			
							133,95	9,54	1.277,88
01.03	M3 APERT. HUECO (>1,00 m2) MAMP. MANO M3. Apertura, por medios manuales, de huecos mayores de 1,00 m2. de superficie, en muros de fábrica de mampostería recibida con morteros pobres, i/retirada de escombros a pie de carga, apeo del hueco hasta adintelar, medios auxiliares de obra y p.p. de costes indirectos .								
	acceso nuevo	1	2,40	0,50	0,60	0,72			
							0,72	180,96	130,29
01.04	M3 APERT. HUECO (>1 m2) LADR. C/COMP. M3. Apertura de huecos, mayores de 1.00 m2. de superficie, en muros de fábrica de ladrillo, con martillo compresor de 2.000 l/min., i/corte previo con cortadora de disco, retirada de escombros a pie de carga, apeo del hueco hasta adintelar, medios auxiliares de obra y p.p. de costes indirectos.								
	acceso nuevo	1	2,40	0,15	2,50	0,90			
							0,90	103,98	93,58
01.05	M2 LEVANTADO DE CERCOS EN MUROS Ud. Levantado, por medios manuales, de cercos en muros, i/traslado y apilado de material recuperable, retirada de escombros a pie de carga y p.p. de costes indirectos, según NTE/ADD-18.								
	porton metalico	1		1,50	2,00	3,00			
							3,00	13,93	41,79
01.06	M2 FÁB. LADRILLO PERFORADO 7 cm. 1/2 pie M2. Fábrica de 1/2 pie de espesor de ladrillo perforado de 24x12x7 cm., sentado con mortero de cemento CEM II/A-P 32,5 R y arena de río M 5 según UNE-EN 998-2, para posterior terminación, i/p.p. de roturas, replanteo, aplomado, nivelación, humedecido de piezas y colocación a restregón según CTE/ DB-SE-F.								
	porton metalico	1		1,50	2,00	3,00			
							3,00	23,14	69,42
01.07	M2 ENFOSC. MAESTR. FRAT. M 10 VERT. M2. Enfoscado maestreado y fratasado, de 20 mm. de espesor en toda su superficie, con mortero de cemento y arena de río M 10 según UNE-EN 998-2, sobre paramentos verticales con maestras cada metro, i/preparación y humedecido de soporte, limpieza, medios auxiliares con empleo, en su caso, de andamiaje homologado, así como distribución del material en tajos y p.p. de costes indirectos.								
	porton metalico	2		1,50	2,00	6,00			
							6,00	12,49	74,94
01.08	M2 PINTURA PÉTREA FACHADAS RODILLO M2. Pintura pétreo Juno-red o similar a base de resinas de polimerización acrílica, aplicada con rodillo sobre paramentos verticales y horizontales de fachada, dos manos color.								
	porton metalico	2		1,50	2,00	6,00			
							6,00	8,76	52,56

PRESUPUESTO Y MEDICIONES

Construcción de 1 pista de Padel

CÓDIGO	DESCRIPCIÓN	UDS	LONGITUD	ANCHURA	ALTURA	PARCIALES	CANTIDAD	PRECIO	IMPORTE
TOTAL CAPÍTULO 01 TRABAJOS PREVIOS									4.457,36

PRESUPUESTO Y MEDICIONES

Construcción de 1 pista de Padel

CÓDIGO	DESCRIPCIÓN	UDS	LONGITUD	ANCHURA	ALTURA	PARCIALES	CANTIDAD	PRECIO	IMPORTE
CAPÍTULO 02 CIMENTACION									
02.01	M3 ZAHORRA NATURAL								
	M3. Zahorra natural, incluso extensión y compactación en formación de subbases.								
	cimentacion	1	20,80	10,80	0,20	44,93			
	juego exterior	2	20,80	1,60	0,20	13,31			
							58,24	17,38	1.012,21
02.02	M3 ZAHORRA ARTIFICIAL								
	M3. Zahorra artificial, incluso extensión y compactación en formación de bases.								
	cimentacion	1	20,80	10,80	0,20	44,93			
	juego exterior	2	20,80	1,60	0,20	13,31			
							58,24	26,85	1.563,74
02.03	M2 SOLERA HA-25 #150*150*5 10 CM.								
	M2. Solera de 10 cm. de espesor, realizada con hormigón HA-25/P/20/Ila N/mm2., tamaño máximo del árido 20 mm. elaborado en central, i/vertido, colocación y armado con mallazo electrosoldado #150*150*5 mm., incluso p.p. de juntas, aserrado de las mismas y fratasado. Según EHE-08.								
	Formacion pendientes	1	20,00	10,00		200,00			
	juego exterior	2	20,80	1,60		66,56			
							266,56	13,96	3.721,18
02.04	M2 INCR. POR FRATASADO MECÁNICO								
	M2. Incremento de precio por la realización de fratasado mecánico (helicóptero), sobre la superficie de la solera ya extendida, incluso p.p. de aserrado posterior de juntas de retracción.								
	Formacion pendientes	1	20,00	10,00		200,00			
							200,00	4,43	886,00
02.05	M3 HORM. HA-25/P/40/ Ila ZANJAS V. MAN.								
	M3. Hormigón armado HA-25/P/40/ Ila N/mm2, con tamaño máximo del árido de 40mm., elaborado en central en relleno de zanjas, i/armadura B-500 S (40 Kgs/m3), vertido por medios manuales, vibrado y colocación. Según CTE/DB-SE-C y EHE-08.								
	Zuncho cimentacion	2	10,70	0,40	0,50	4,28			
		2	19,80	0,40	0,50	7,92			
							12,20	150,76	1.839,27
	TOTAL CAPÍTULO 02 CIMENTACION								9.022,40

PRESUPUESTO Y MEDICIONES

Construcción de 1 pista de Padel

CÓDIGO	DESCRIPCIÓN	UDS	LONGITUD	ANCHURA	ALTURA	PARCIALES	CANTIDAD	PRECIO	IMPORTE
CAPÍTULO 03 CONEXION A RED ELECTRICA									
03.01	Ud BANCADA Y PROTEC. ARMARIO								
	Ud. Bancada y protección prefabricada para colocación de armario de poliester 1 ó 2 abonados, incluso cimentación, colocación de tres tubos de 0,80 m. de longitud de PVC de 110 mm., para acometida eléctrica a dos parcelas, según normativa de la Compañía.								
	Para instalacion de cuadro	1				1,00			
							1,00	137,83	137,83
03.02	Ud ARQUETA DE REGISTRO DE 40X40 CM.								
	Ud. Arqueta de registro para cruces de calzada en redes de media o baja tensión, de 40x40x60 cm., totalmente terminada.								
		7				7,00			
							7,00	53,96	377,72
03.03	MI CANALIZACIÓN B. T. 2 T 110 mm.								
	MI. Canalización para red de baja tensión en cruces de calzada con dos tubos de PVC de D=110 mm., con alambre guía, reforzado con hormigón HM-20/P/20/ I N/mm2., y resto de zanja con arena, según norma de Compañía, sin incluir cables, incluso cama de arena, excavación y rellenado de zanja.								
	Electricidad	1	15,00			15,00			
							15,00	17,77	266,55
TOTAL CAPÍTULO 03 CONEXION A RED ELECTRICA.....									782,10

PRESUPUESTO Y MEDICIONES

Construcción de 1 pista de Padel

CÓDIGO	DESCRIPCIÓN	UDS	LONGITUD	ANCHURA	ALTURA	PARCIALES	CANTIDAD	PRECIO	IMPORTE
CAPÍTULO 04 SANEAMIENTO									
04.01	Ud SUMID. SIFÓN. PVC D=90/110 mm. Ud. Sumidero sifónico de PVC D=90/110mm. totalmente instalado, según CTE/DB-HS 5.	1				1,00			
							1,00	18,95	18,95
04.02	MI TUBERÍA PVC 160 mm. i/SOLERA MI. Tubería de PVC sanitaria serie B, de 160 mm de diámetro y 3.2 mm. de espesor, unión por adhesivo, color gris, colocada sobre solera de hormigón HM-20 N/mm2, y cama de arena, con una pendiente mínima del 2 % , i/ p.p. de piezas especiales según UNE EN 1329 y CTE/DB-HS 5. Saneamiento	1	21,00			21,00			
							21,00	18,81	395,01
04.03	Ud ARQUETA REGISTRO 38x26x50 cm. Ud. Arqueta de registro de 38x26x50 cm. realizada con fábrica de ladrillo macizo de 1/2 pie de espesor recibido con mortero de cemento M 5 según UNE-EN 998-2, enfoscada y bruñida en su interior, i/solera de hormigón HM-20 N/mm2 y tapa de hormigón armado, según CTE/DB-HS 5.								
							2,00	57,14	114,28
04.04	Ud ENCHUFE RED SANEAMIENTO Ud. Enchufe de red de saneamiento a pozo de registro, con rotura de este desde el exterior con martillo compresor hasta su completa perforación, acoplamiento y recibido del tubo de acometida, repaso y bruñido con mortero de cemento en el interior del pozo, con retirada de escombros a borde de excavación y medidas de seguridad.Sin incluir excavación, según CTE/DB-HS 5.								
							1,00	87,43	87,43
TOTAL CAPÍTULO 04 SANEAMIENTO.....									615,67

PRESUPUESTO Y MEDICIONES

Construcción de 1 pista de Padel

CÓDIGO	DESCRIPCIÓN	UDS	LONGITUD	ANCHURA	ALTURA	PARCIALES	CANTIDAD	PRECIO	IMPORTE
CAPÍTULO 05 PAVIMENTOS									
05.01	M3 ENCACHADO PIEDRA 40/80 mm. M3. Encachado de piedra caliza 40/80mm. en sub-base de solera, i/extendido y compactado con pi-són. Subbase	1	20,00	10,00	0,08	16,00	16,00	46,73	747,68
05.02	M2 LOSA DE HORMIGÓN POROSO M2. Pavimento continuo de hormigón poroso de 6 cm. de espesor acabado superficial maestreado por medios manuales, sobre firme incluso p.p. de preparación de la base, extendido, regado, curado y juntas. Medida la superficie ejecutada Pista	1	20,00	10,00		200,00	200,00	9,90	1.980,00
05.03	M2 PAVIM. CÉSPED ARTIFICIAL PADEL SIN BASE M2. Césped artificial TENNISQUICK, para la práctica del pádel de 15 mm. (1.050 gr/m2) en fibra 100% polipropileno fibrilada tratada contra los rayos UV resistente a la putrefacción, longitud de pelo 15 mm., permeable, alta resistencia incluso parte proporcional de líneas de juego, bandas de unión y adhesivos especiales. Así como, suministro y extensión de arena sílice redondeada (17 kg/m2). Sin incluir sub-base de hormigón poroso. Medida la superficie ejecutada Pista	1	20,00	10,00		200,00	200,00	19,18	3.836,00
05.04	M2 PAVIM. CONT. CUARZO ROJO s/SOLERA M2. Pavimento continuo cuarzo rojo tipo HORMIPUL para pista deportiva ó paseo para superficies entre 600 y 1.000 m2., sobre solera de hormigón o forjado sin incluir éstos, con acabado monolítico incorporando 3 Kg. de cuarzo y 1,5 kg. de cemento Portland CEM I/45 R, i/replanteo de solera, encofrado y desencofrado, colocación del hormigón dejando juntas de construcción en V, regleado y nivelado de solera, fratasado mecánico, incorporación capa de rodadura, enlizado y pulimentado, curado del hormigón, aserrado de juntas de retracción de 3 mm. de espesor y profundidad 1/3 de la solera en cuadrículas no mayor de 5x5 m. respetando igualmente juntas de dilatación, y sellado de juntas de retracción después de 28 días con masilla de poliuretano de elasticidad permanente, tipo Sika-flex-A1 (sin incluir: hormigón, lámina de polietileno, malla de refuerzo si fuera necesaria y preparación de la base) juego exterior	2	20,80	1,60		66,56	66,56	5,06	336,79
TOTAL CAPÍTULO 05 PAVIMENTOS									6.900,47

PRESUPUESTO Y MEDICIONES

Construcción de 1 pista de Padel

CÓDIGO	DESCRIPCIÓN	UDS	LONGITUD	ANCHURA	ALTURA	PARCIALES	CANTIDAD	PRECIO	IMPORTE
CAPÍTULO 06 EQUIPAMIENTO									
06.01	Ud JUEGO DE POSTES DE PADEL Ud. Equipo y colocación de juego de postes de PADEL en aluminio perfil 80 x 80 mm. con sistema integrado en acero inoxidable y tensado por medio de husillo, con sistema de cajetines para anclaje de perfil de 80 x 80 mm. en aluminio, con una cimentación de 0.5 x 0.5 x 0.5 m. para cada poste; y red de padel en malla de 45 mm; de dimensiones 12,8 x 1,06 m, mallas dobles, cinta de algodón-políester, cable de 14 m. de longitud D. 3x4 mm. con largo recubierto de PVC, confeccionada en polietileno. Medida la unidad ejecutada.	1				1,00			
							1,00	334,00	334,00
06.02	Ud CERRAMIENTO SIST. PADEL ACRISTALADO Ud. Suministro y puesta en obra de cerramiento de pista de padel de 4m. de altura en todo el perímetro, con vidrios templados de 12 mm. homologados, fijados mediante tornillería cincada de calidad 6.8 y juntas elastómeras y malla electrosoldada de 50x50x4 mm. galvanizada, con imprimación Acqua Primer y acabado con estamante bióxido de color a elegir, fijada mediante soldadura y/o tornillería cincada, según especificación del proyecto, sustentados por estructura tubular metálica en acero conformado en frío, con imprimación de minio de plomo y acabado con esmalte bióxido de color a elegir, anclada a cimentación de hormigón mediante canaladuras realizadas con sistema Hilti tipo HSL-B-TZ. Incluso p.p. de tornillería, elementos auxiliares, fijaciones, pequeño material, mano de obra, puerta de acceso abatible. Medida la unidad ejecutada.	1				1,00			
							1,00	11.302,00	11.302,00
06.03	M2 RECIB. CERCOS MUR. EXT. A REVEST. M2. Recibido de cercos o precercos de cualquier material en muro de cerramiento exterior para revestir, utilizando mortero de cemento M 10 según UNE-EN 998-2, totalmente colocado y aplomado, i/p.p. de medios auxiliares.								
	acceso nuevo	1	2,40	2,50		6,00			
							6,00	15,32	91,92
06.04	M2 PUERTA ABATIBLE CHAPA PEGASO M2. Puerta abatible de dos hojas, a base de bastidor de tubo rectangular y chapa de acero tipo Pegaso, con cerco y perfil angular provisto de una garra por metro lineal y herrajes de colgar y de seguridad.								
	acceso nuevo	1	2,40	2,50		6,00			
							6,00	81,08	486,48
06.05	M2 CERRAMIENTO PISTA CON MALLA ST40 M2. Cerramiento pista deportiva hasta 4 m. de altura i/p.p. de puerta de 1x2 m. para tenis o pista polideportiva, con enrejado metálico a base de malla galvanizada simple torsión ST/40-14 (trama 40 mm. de luces y 2,2 mm diámetro del alambre) adaptado sobre 3 filas de alambre liso convenientemente atirantado, postes intermedios en tubo de acero galvanizado en caliente diámetro 48/1.5 mm., postes de escuadra-centro-tiro en tubo de acero mismas características diámetro 60/1.5 mm, todos ellos empotrados 35 cms. y arriostrados con travesaños horizontales en tubo diámetro 40/15 mm., i/tensores cincados, cordones, aladuras, grupillas, tensores y remates superiores tipo seta, anclaje de los postes y montaje de la malla.								
	vallado	1	47,50		3,00	142,50			
							142,50	20,88	2.975,40
TOTAL CAPÍTULO 06 EQUIPAMIENTO.....									15.189,80

PRESUPUESTO Y MEDICIONES

Construcción de 1 pista de Padel

CÓDIGO	DESCRIPCIÓN	UDS	LONGITUD	ANCHURA	ALTURA	PARCIALES	CANTIDAD	PRECIO	IMPORTE
CAPÍTULO 07 ILUMINACION									
07.01	Ud INST. ILUMINACION PISTA PADEL								
	Ud. Instalación de iluminación de pista de padel mediante 8 focos de halogenuro metálico de 400 w. cada uno, ubicados a una altura de 6m. sobre la pista de juego. incluso montaje, soporte metalico y correspondiente anclaje, probado, p.p. de cableado y cuadro de protección y mandos. Medida la unidad ejecutada.	1				1,00			
							1,00	3.230,00	3.230,00
	TOTAL CAPÍTULO 07 ILUMINACION.....								3.230,00

PRESUPUESTO Y MEDICIONES

Construcción de 1 pista de Padel

CÓDIGO	DESCRIPCIÓN	UDS	LONGITUD	ANCHURA	ALTURA	PARCIALES	CANTIDAD	PRECIO	IMPORTE
CAPÍTULO 08 RESIDUOS									
08.01	m3 RETIRADA DE TIERRAS INERTES N.P. A VERTEDERO AUTORIZADO 10 km								
	Retirada de tierras inertes en obra de nueva planta a vertedero autorizado situado a una distancia máxima de 10 km, formada por: selección, carga, transporte, descarga y canon de vertido. Medido el volumen esponjado.								
	cimentacion	1	20,80	10,80	0,46	103,33			
	juego exterior	2	20,80	1,60	0,46	30,62			
							133,95	6,60	884,07
08.02	m3 RETIRADA DE RESIDUOS MIXTOS N.P. A PLANTA DE VALORIZ. 10 km								
	Retirada de residuos mixtos en obra de nueva planta a planta de valorización situada a una distancia máxima de 10 km, formada por: transporte interior, carga, transporte a planta, descarga y canon de gestión. Medido el volumen esponjado.								
	demol. cimentacion horm.	1	20,80	10,80	0,15	33,70			
	demol. zona juego exterior horm.	2	20,80	1,60	0,15	9,98			
	demol. manposteria	1		0,72		0,72			
	demol. pared ladrillo	1		0,90		0,90			
	demol. porton metalico	1	0,05	1,50	2,00	0,15			
							45,45	20,79	944,91
TOTAL CAPÍTULO 08 RESIDUOS									1.828,98

PRESUPUESTO Y MEDICIONES

Construcción de 1 pista de Padel

CÓDIGO	DESCRIPCIÓN	UDS	LONGITUD	ANCHURA	ALTURA	PARCIALES	CANTIDAD	PRECIO	IMPORTE
CAPÍTULO 09 SEGURIDAD Y SALUD									
09.01	Ud BOTIQUIN DE OBRA Ud. Botiquin de obra instalado.	1				1,00			
							1,00	22,66	22,66
09.02	Ud EXTINTOR POL. ABC 6Kg. EF 21A-113B Ud. Extintor de polvo ABC con eficacia 21A-113B para extinción de fuego de materias sólidas, líquidas, productos gaseosos e incendios de equipos eléctricos, de 6 Kg. de agente extintor con soporte, manómetro y boquilla con difusor según norma UNE-23110, totalmente instalado. Certificado por AE-NOR.	1				1,00			
							1,00	46,03	46,03
09.03	Ud CARTEL INDICAT. RIESGO SIN SOP. Ud. Cartel indicativo de riesgo de 0,30x0,30 m., sin soporte metálico, incluso colocación y desmontado.	1				1,00			
							1,00	6,36	6,36
09.04	Ud CARTEL PELIGRO ZONA OBRAS Ud. Cartel indicativo de peligro por zona de obras de 0,40x0,30 m. sin soporte metálico, incluso colocación y desmontado.	2				2,00			
							2,00	7,56	15,12
09.05	Ud VALLA CONTENCIÓN PEATONES Ud. Valla autónoma metálica de 2,5 m. de longitud para contención de peatones normalizada, incluso colocación y desmontaje. (20 usos).	5				5,00			
							5,00	2,59	12,95
09.06	Ud CASCO DE SEGURIDAD Ud. Casco de seguridad con desudador, homologado C.E.	2				2,00			
							2,00	1,87	3,74
09.07	Ud GAFAS CONTRA IMPACTOS Ud. Gafas contra impactos antirrayadura, homologadas C.E.	2				2,00			
							2,00	11,70	23,40
09.08	Ud PROTECTORES AUDITIVOS Ud. Protectores auditivos, homologados.	2				2,00			
							2,00	6,80	13,60
09.09	Ud PAR GUANTES LONA/SERRAJE Ud. Par de guantes de lona/serraje tipo americano primera calidad, homologado C.E.	4				4,00			
							4,00	2,73	10,92
09.10	Ud PAR BOTAS AGUA MONOCOLOR Ud. Par de botas de agua monocolor, homologadas C.E.	3				3,00			
							3,00	7,13	21,39
TOTAL CAPÍTULO 09 SEGURIDAD Y SALUD.....									176,17



AYUNTAMIENTO DE MONTEFRÍO

Oficina Técnica

PLAZA ESPAÑA, Nº 7
18270 - MONTEFRÍO (GRANADA)

E-mail: oficinatecnica@montefrio.org
Teléfono: 33.61.36 Fax 33.61.86

Registro Entidades Locales : 01181358
C.I.F. : P-1813700-J

RESUMEN DE PRESUPUESTO

Construcción de 1 pista de Padel

CAPITULO	RESUMEN	EUROS
1	TRABAJOS PREVIOS.....	4.457,36
2	CIMENTACION.....	9.022,40
3	CONEXION A RED ELECTRICA.....	782,10
4	SANEAMIENTO.....	615,67
5	PAVIMENTOS.....	6.900,47
6	EQUIPAMIENTO.....	15.189,80
7	ILUMINACION.....	3.230,00
8	RESIDUOS.....	1.828,98
9	SEGURIDAD Y SALUD.....	176,17
TOTAL EJECUCIÓN MATERIAL		42.202,95
13,00% Gastos generales.....		5.486,38
6,00% Beneficio industrial.....		2.532,18
SUMA DE G.G. y B.I.		8.018,56
TOTAL PRESUPUESTO CONTRATA		50.221,51
21,00% I.V.A.		10.546,52
TOTAL PRESUPUESTO GENERAL		60.768,03

Asciende el presupuesto general a la expresada cantidad de SESENTA MIL SETECIENTOS SESENTA Y OCHO EUROS con TRES CÉNTIMOS

Montefrío, a 24 de septiembre de 2013.

El Arquitecto Municipal

Fdo. D. Jesus Perez Lobelle

PLANOS

PROYECTO DE CONSTRUCCIÓN DE 1 PISTA DE PADEL

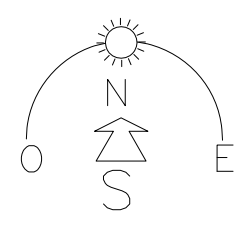
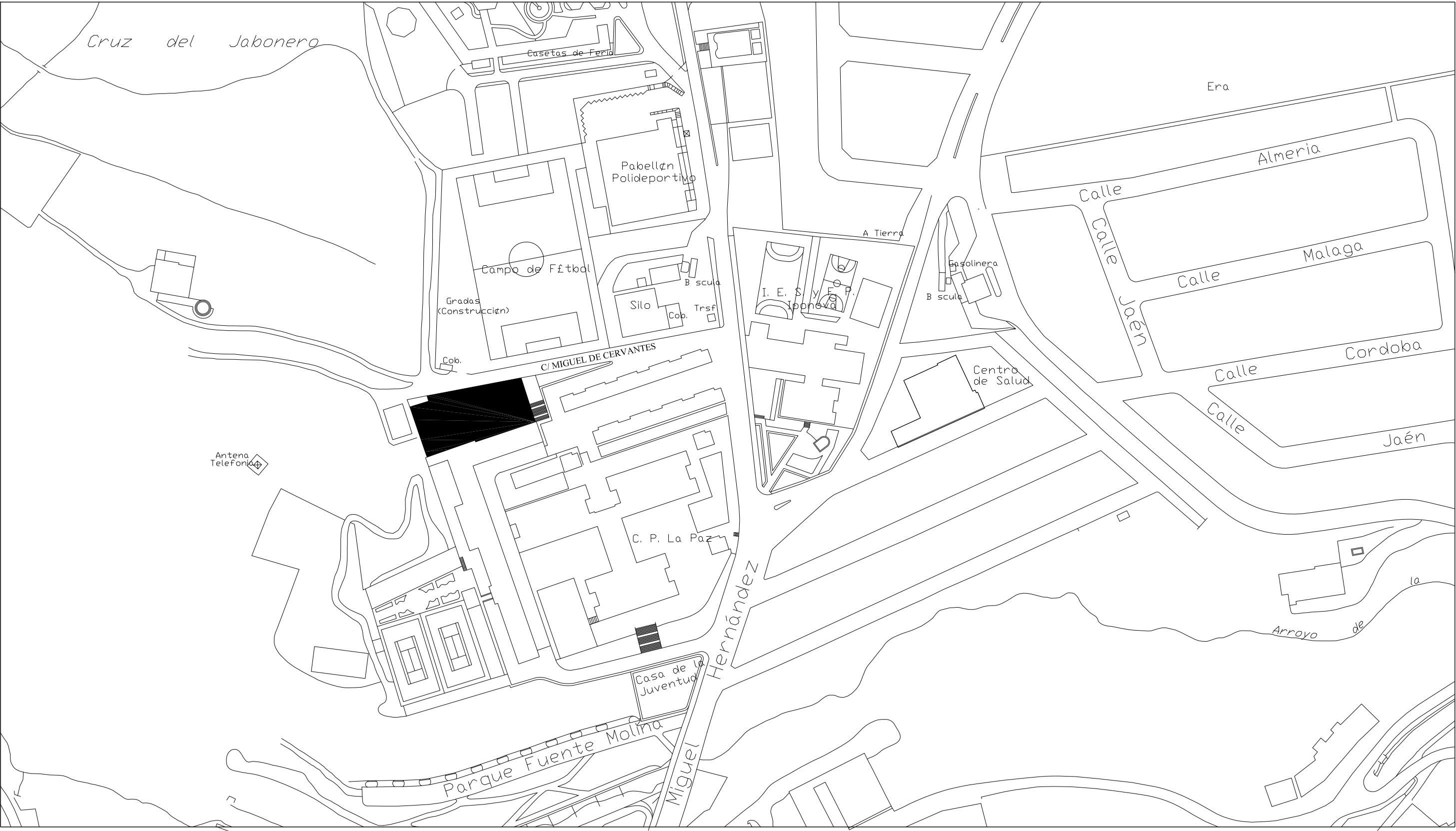

PROYECTO DE CONSTRUCCIÓN DE UNA PISTA DE PADEL
MONTEFRIO.GRANADA.

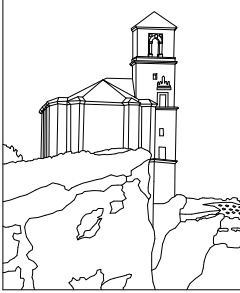

PROMOTOR: EXCMO. AYUNTAMIENTO DE MONTEFRÍO

ARQUITECTO: MUNICIPAL

SITUACION

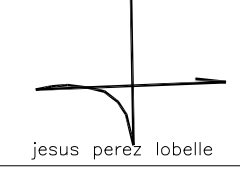

jesus perez lobelle



ESCALA 1/2000

SEPT 2013

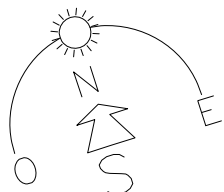
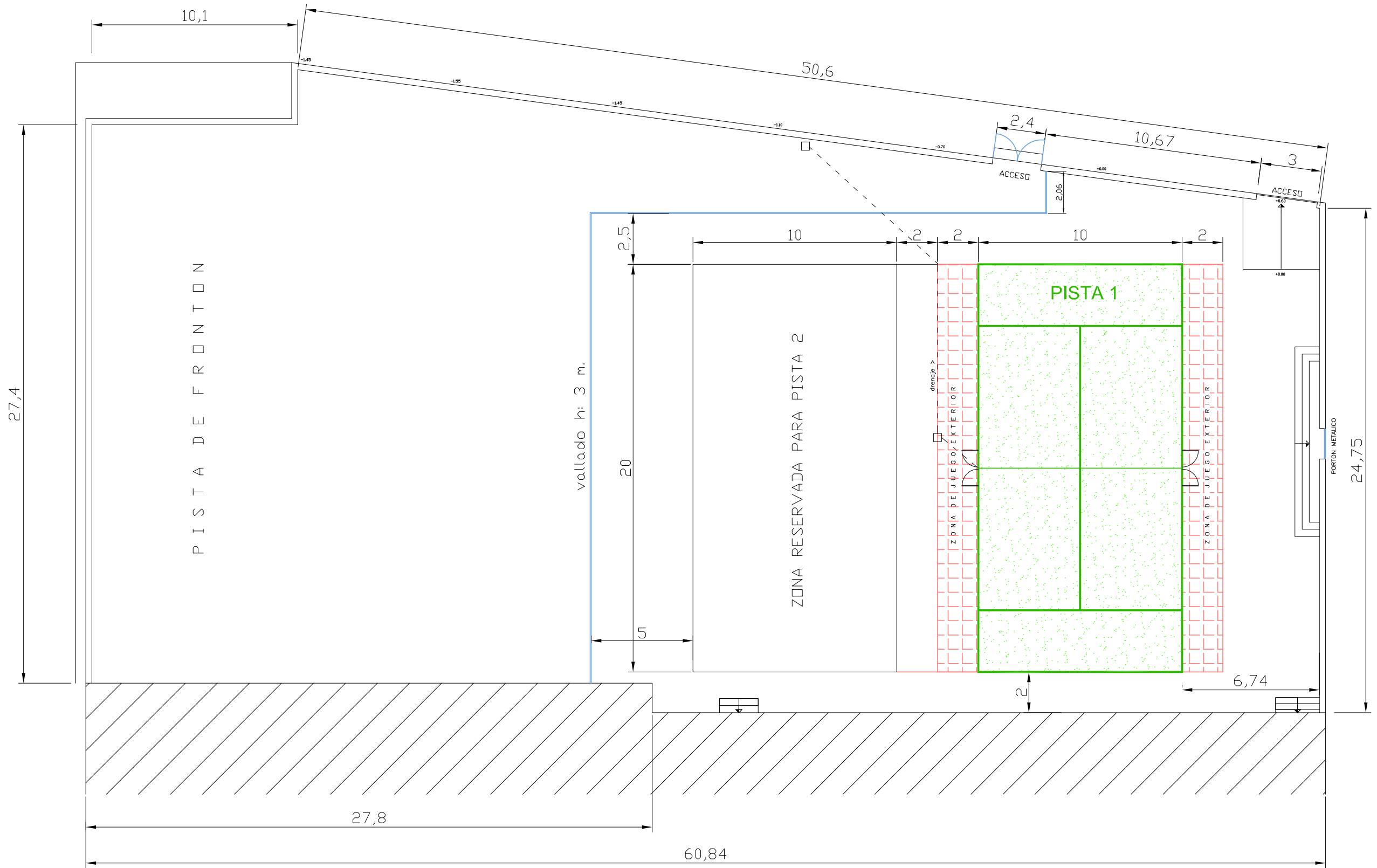
01

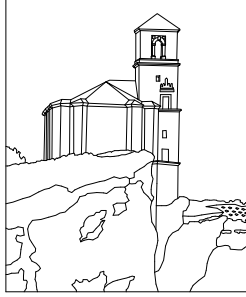

SUP. PARCELA 1663 M2

PROYECTO DE CONSTRUCCIÓN DE UNA PISTA DE PADEL MONTEFRIO.GRANADA.		
	PROMOTOR: EXCMO. AYUNTAMIENTO DE MONTEFRÍO	
	ARQUITECTO: MUNICIPAL	
	PARCELA	
	SEPT 2013 02	
ESCALA 1/200		

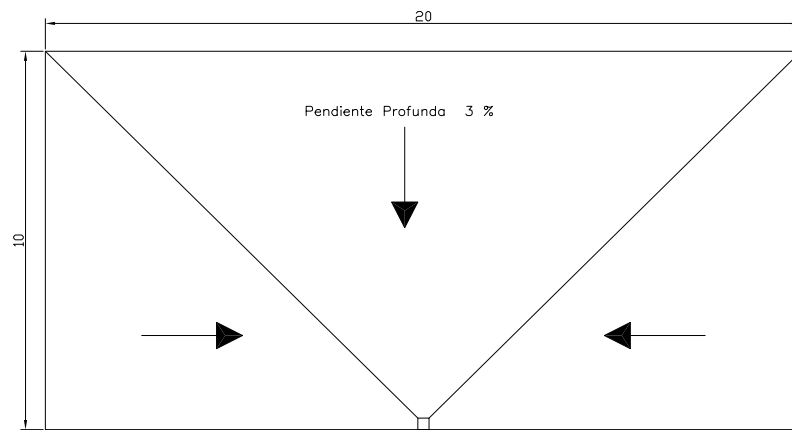

DRENAJE PROFUNDO

Solera de hormigón ligeramente armado de 10 cm. de espesor
Acabado fratasado
Sobre base zahorra compactada al 100 % P.M

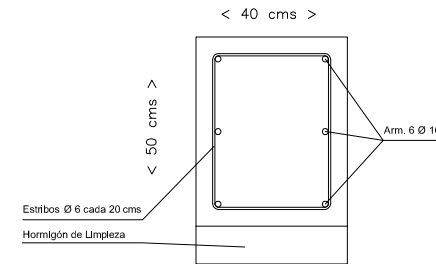

DETALLE ZUNCHO PERIMETRAL

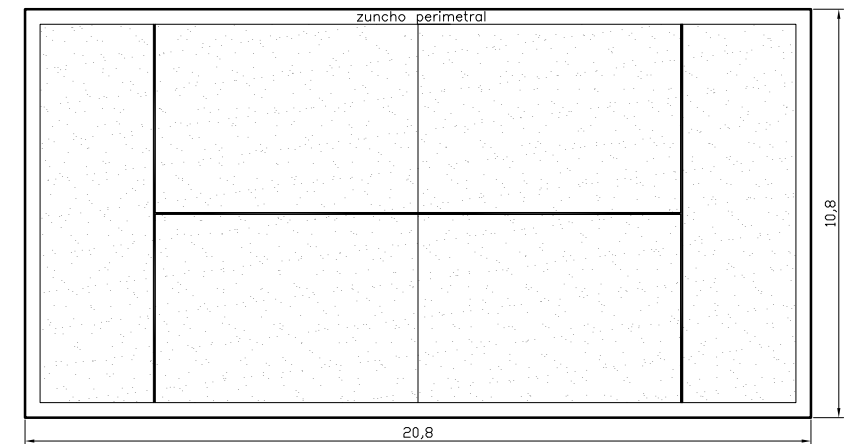

CIMENTACIÓN

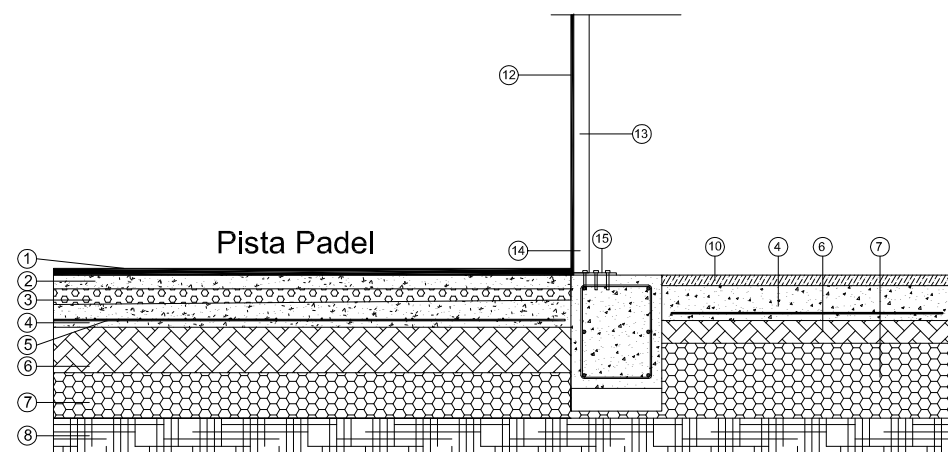

Detalle pavimento

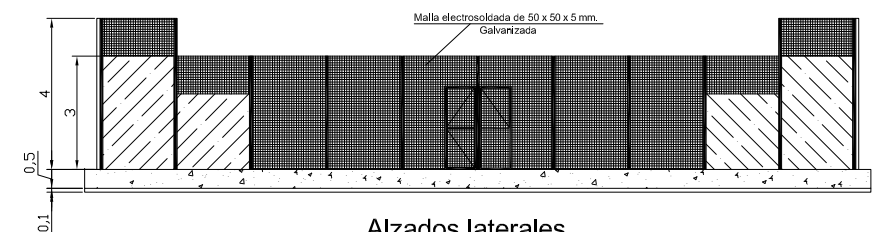
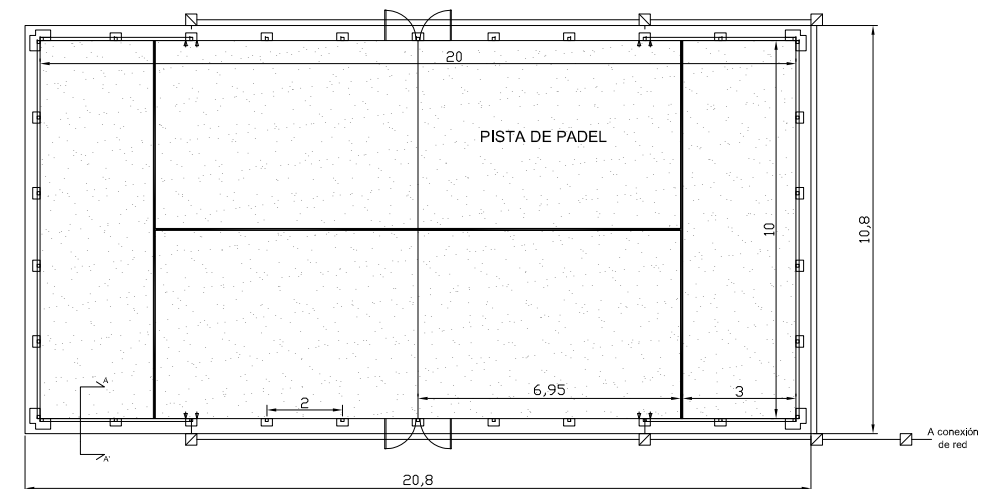
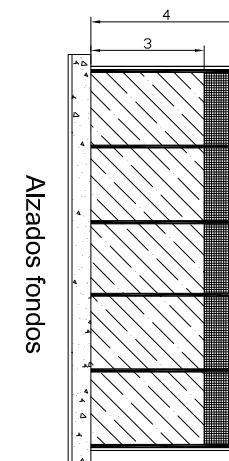

Alzados laterales

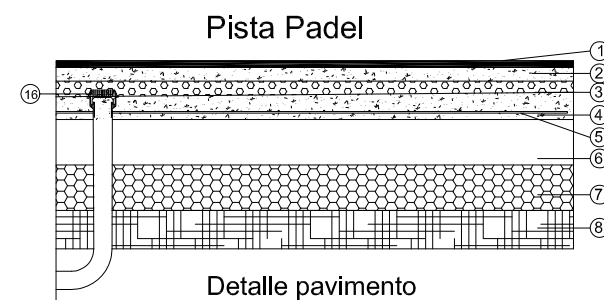

Detalle pavimento

- 1 - Césped artificial EDEL-ELITE-PADEL 66 de 15 m/m lastrado con arena de sílice de granulometría 0.5-1.00 m/m y 17 kg/m2
- 2 - Hormigón poroso e=6 cm, a base de arlita y poliuretano ejecutado con PLANOMATIC
- 3 - Capa de grava e=5cm, para drenaje nivelada.
- 4 - Solera de Hormigón H-20, espesor 10 cm. Pendiente min del 3 %
- 5 - Malla electrosoldada 15x15 Ø 6
- 6 - Capa zahorra artificial compactada 100 % PM, en 20 cm de espesor
- 7 - Capa zahorra natural compactada 100 % PM, de 20 cm de espesor
- 8 - Terreno compactado
- 10 - Pavimento deportivo cuarzo rojo
- 12- Luna flotada templada de 12 mm. de espesor homologado con cantos pulidos
- 13 - Perfil de aluminio aleación 6063 de 90.90.3 mm con nervaduras inferiores de inercia.
- 14 - Perfil cuadrado de 60 x 60 en acero estructural de 300 mm. de altura para introducir los perfiles de aluminio.
- 15 - Placa de anclaje de 300x200x10, mediante tornillos
- 16 - Cazoleta sifónica de EPDM con paragravillas y babero

PROYECTO DE CONSTRUCCIÓN DE UNA PISTA DE PADEL MONTEFRIO.GRANADA.

PROMOTOR: EXCMO. AYUNTAMIENTO DE MONTEFRÍO

ARQUITECTO MUNICIPAL

PLANTA, ALZADOS Y DETALLES CONSTRUCTIVOS

SEPT 2013

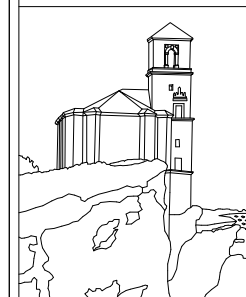

jesus perez lobelle

ESCALA 1/200

03